SUSPENSÃO DENTRO DE VINTE E QUATRO HORAS DO "LOCK-OUT" DO LEITE

(LEIA NA SEGUNDA PÁGINA)

JOÃO GOULART — "TRATA-SE DE UMA NOVA EDIÇÃO DA CARTA BRANDI. TUDO NÃO PASSA DE CHANTAGEM"

GOVÊRNO ARGENTINO — "O DOCUMENTO DIVULGADO É ABSOLUTAMENTE FALSO!"

ALM. ROJAS — "DESMINTO CATEGÓRICAMENTE AS ACUSAÇÕES CONTRA O VICE-PRESIDENTE J. GOULART"

JANGO: A calúnia e a infâmia foram, mais uma vez, esmagadas pela verdade dos fatos

DESMORONA A NOVA PROVOCAÇÃO DO ÓRGÃO DO "CLUBE DA LANTERNA"!

2 CRUZEIROS

Ultima Hora

Diretor Responsável: PAULO SILVEIRA — Fundador: SAMUEL WAINER — Diretor-Superintendente: L. F. BOCAYUVA CUNHA

TIRAGEM: 80.030 — ANO VI — Rio de Janeiro, 17 de Agôsto de 1956 — N.º 1.582

Milton Não se Contentou Com a "Sapoti" e Acabou Perdendo as Duas

ÂNGELA MARIA

"Rompi Porque a Paixão do Milton Era a Nélia Paula!"

EXITO DO IDEALISMO E DA FIBRA DE UM POVO

"PETROBRÁS": VITÓRIA FINAL DA BATALHA DO PETROLEO BRASILEIRO

Reação Imediata do Govêrno Argentino Contra a Mistificação Audaciosa — Mais Uma Vez Apanhado em Flagrante o Grupo de Falsificadores da Carta Brandi — Tentativa Desesperada Para Perturbar a Paz Interna do País e Criar Incompatibilidade Entre a Argentina e o Brasil — "Lamento Que Ainda Sejam Postos em Uso Entre Nós Expedientes Tão Baixos", Declara o Sr. João Goulart — "É Preciso Acabar Com Êsse Jornal Deletério Que Ameaça a Segurança do Regime", Exclama o Senador Novais Filho — Govêrno, Embaixada e Vice-Presidência da Argentina Negam a Autenticidade e Afirmam a Falsificação Dos Documentos Imputados à "Comissão Nacional de Investigações" — (Leia na 4ª Pag.)

O Impressionante Relatório do Coronel Janary Nunes é o Atestado Decisivo da Capacidade do Nosso Povo e do Acêrto da Solução Nacionalista — 83% de Tôda Gasolina Consumida no País são Refinados nos Estabelecimentos da Petrobrás — A Produção de Mataripe em Plena Expansão — Em Dois Anos e Três Meses de Existência a Petrobrás Firmou-se Definitivamente. — (Leia FLASHES DO MOMENTO, na Terceira Página)

Historia Complicada do Romance e Dos Desgostos da Ex-Noiva de "Milton da Angela" — Nelia Paula Aceitou Convites Para Jantar, Mas Diz Que Não Passou Disso — "Ele é um Covarde", Diz Angela — Não Tenho Culpa de Que Lhe Falte Juizo, Reforça Nelia Paula — *(Leia na Sexta Página)*

NÉLIA PAULA

"Ângela Maria Errou: Não Sou a "Outra" em Sua Vida"

Outra Chantagem do "Bas-Fond" Udenista!

PRECISAMENTE no dia em que o presidente da Petrobrás anuncia ao povo brasileiro, com a voz embargada da mais justa emoção patriótica a definitiva vitória da emprêsa que hoje está na vanguarda da nossa luta pela emancipação econômica do Brasil, a Nação toma conhecimento, estarrecida, de mais um brutal crime arquitetado, não só contra a tranqüilidade interna do País, como, ainda, visando criar incompatibilidade entre as duas Nações de maior responsabilidade em nosso Hemisfério: o Brasil e a Argentina.

E mais uma vez — não há dúvida, o golpismo neofascista nada esquece, mas também nada aprende! — a mistificação parte de um nefando pasquim, porta-voz da conspiração lanterneira contra o progresso nacional, expressão de uma imprensa degradada que, em nenhum outro País civilizado, teria hoje condições de existir.

A nova tentativa de envolver o Vice-Presidente da República, Sr. João Goulart, nesse "bas-fond" de escândalos e calúnias que constitui o "public" do golpismo neofascista, se constitui, por um lado, uma prova a mais do desespêro e da impotência que está decompondo a frente entreguista e reacionária do País, demonstra, por outro lado, que êles não hesitarão em jogar nesta cartada final tôda a sua capacidade de mentir, infamar, caluniar e intrigar, mesmo que tudo isto custe à Nação o próprio sangue de seus filhos.

É preciso alertar que a audácia dessa "maffia" de falsos moralistas e autênticos chantagistas nem sequer se deteve diante do fato de que, procurando desmoralizar o Vice-Presidente da República, estavam êles provocando a própria desmoralização do Brasil perante os olhos do mundo!

Até quando assistirão os homens responsáveis do País, passivamente, a êste processo de ignóbil falsificação, essa indústria de imundo mistificação que, embora partindo de um pasquim amoral e imoral, reflete a posição de um partido político que se arvora em arauto da verdade e da moralidade?

Até quando êste partido — digamo-lo com tôdas as letras, a União Democrática Nacional — onde se incluem homens da estatura intelectual de um Milton Campos, da tradição cívica de um Otávio Mangabeira, da marca histórica de um Eduardo Gomes — permitirá que a bandeira que, um dia, acolheu as fôrças mais combativas e as aspirações mais puras da inteligência e da juventude brasileiras, acoberte as atividades de um grupo de desprezíveis traidores da Pátria e do regime?

Não há dúvida que, de tôda essa nova mistificação, a figura do Sr. João Goulart, indiscutivelmente o grande líder atual das massas trabalhadoras do nosso País, sai mais fortalecida e engrandecida. Não há dúvida, por outro lado, que essa escória de aventureiros e espiões que emergiu da famigerada "Carta Brandi" e melancolicamente surge uma vez mais misturada com alguns homens que ainda merecem o nosso respeito, fica mais uma vez situada na sua verdadeira posição de inimigos do povo e do progresso brasileiros.

Mas é com um verdadeiro sentimento de nojo, de completa náusea que entregamos, uma vez mais, ao julgamento da opinião pública nacional, êsse triste grupo de agitadores e pasquineiros, cuja existência sòmente pode ser explicada pela cobertura e estímulo que ainda recebe de organizações políticas, cujo inconformismo está cavando não só a sua própria ruina, como a ruina do próprio sistema democrático que constitui a única via pela qual o Brasil poderá realizar os seus destinos de Nação soberana e civilizada!

Luiz Alipio de Barros Vai Informar da Europa

Nosso companheiro Luiz Alipio de Barros, de diariamente assina a seção cinema e coluna Ronda da Cidade de ULTIMA HORA, viajou ontem à noite, em um "Bandeirante" da Panair, com destino a Roma. Da capital italiana Luiz Alipio manterá uma correspondência permanente sôbre os mais variados assuntos. E já no dia 28, depois de uma parada em Florença, começará uma cobertura do Festival Internacional de Cinema em Veneza. Outras cidades da Itália e da França (inclusive Paris) estão no roteiro do colunista e repórter de ULTIMA HORA.

Zero Hora

Morreu Bela Lugosi

LOS ANGELES 17 (A. F. P.) — Morreu ontem à noite, nesta cidade, o ator húngaro Bela Lugosi, que recentemente fôra submetido a uma cura de desintoxicação em conseqüência do prolongado uso de entorpecentes. Conhecido pelo seu famoso papel de "Dracula" no cinema americano, Bela Lugosi residia nos EE. UU. desde 1921, tendo servido antes no Exército austro-húngaro no decorrer da Primeira Grande Guerra.

30% de Aumento Para os Comerciários

Iniciou-se hoje a campanha do Sindicato dos Comerciários pelo aumento de salários de dezentes mil empregados. O presidente do Sindicato, sr. Jayme da Silva Correia, declarou que, depois da assembléia do dia 5, procurará obter um acôrdo com os empregadores na base de trinta por cento de aumento.

Comércio Brasil-França

"Será assinado na próxima semana o Acôrdo de Comércio e Pagamento entre o Brasil e a França," declarou esta manhã a ULTIMA HORA o ministro Edmundo Barbosa da Silva, chefe do Dep. Econômico e Consular do Itamarati. "Com isso — acrescentou — a França se incorpora ao sistema multilateral de comércio de que fazem parte vários países, integrantes do Clube de Haia".

O Tempo

Bom com nevoeiro, segundo as previsões do Serviço de Meteorologia, até as duas horas da madrugada de amanhã.

Temperatura em elevação.

Maxima: 24.7.

Minima: 14.7.

"Vamos Mostrar Aos Americanos do Norte a Beleza da Mulher Latina"

Protesta "Miss Argentina" Contra a Não Inclusão Entre as Finalistas Das Latinas — Justiça Quanto à Candidata Vencedora — Entre Nós Ileana Carré, Representante da Beleza Argentina no Certame de Long Beach — Declarações ao Repórter de ULTIMA HORA — (LEIA NA TERCEIRA PAGINA)

ELEGÂNCIA SIMPLES — Ileana Carré estava vestida elegante, mas simplesmente: um vestidinho de linho creme, que lhe caiu muito à vontade, sapatos amarelos de salto baixo, e pronto: desandou a irradiar simpatia pelo aeroporto e adjacências

ANUNCIA O PREFEITO:

LINHA DE EMERGÊNCIA PARA FORNECER MAIS 25 MILHÕES DE LITROS DE AGUA À ZONA SUL

Os "Sete Pecados Mortais da Cidade" Numa Exposição do Prefeito — "Deficit" e Aumento — Auxílio do Govêrno Federal — Os Problemas da Prefeitura — (LEIA NA 3.ª PAGINA)

CINCO NOVOS MERCADOS SERÃO CONSTRUIDOS NA ZONA NORTE!

Um Grande Empório de Emergência em S. Cristóvão e Quatro Mercados Regionais Nos Subúrbios Mais Afastados — Já Iniciada a Construção em Piedade — Serão Eliminados os Intermediários — (NA 3.ª PAG.)

MISS DISTRITO FEDERAL-UNIVERSITÁRIA SERÁ COROADA AMANHÃ EM GRANDE FESTA

Será coroada amanhã, num grande baile, Miss Distrito Federal-Universitária. O pleito, promovido pela União Metropolitana de Estudantes e patrocinado por ULTIMA HORA, vem despertando o mais vivo interêsse nos meios estudantis. As oito belíssimas candidatas que vemos no flagrante estão entre as jovens mais cotadas para o título. Como se pode observar, a escolha será dificílima e a torcida, a partir das 21 horas, no Hotel Glória, promete ser sensacional. Segundo informa o UME, onde os ingressos estão sendo adquiridos, a festa será um grande acontecimento

Stevenson Candidato

CHICAGO 17 (AFP) — **Adlai Stevenson foi designado candidato do Partido Democrata às eleições presidenciais dos Estados Unidos, por 905 votos contra 210 a Harriman. O interêsse geral concentra-se agora na eleição do candidato à Vice-Presidência que será realizada hoje. São os seguintes os nomes apresentados: Senador Hubert Humphrey, Joseph Kennedy, Estes Kefauver, Albert Gori, Robert Meyner e Robert Wagner.**

A Verdade Sôbre a Tempestade Atômica Que Abala o Brasil

HISTÓRIA SECRETA DOS DOCUMENTOS QUE MUDARAM A ESTRUTURA DA POLÍTICA ATÔMICA BRASILEIRA!

Repertagem de OLIMPIO GUILHERME — QUINTA DE UMA SERIE — EXCLUSIVO DE "ULTIMA HORA" — *(Leia na Sétima Página)*

REVISTA DOS JORNAIS

Não há vinho que embriague como a verdade. — M. DE ASSIS

SEXTA-FEIRA, 17 DE AGÔSTO DE 1956

PALPITE DO BRAGA

Enquanto o "Correio da Manhã" limita-se a noticiar a "carta", ontem estampada pela "Tribuna da Imprensa", sob um titulo que é singelamente a resposta de Jango: "Reedição da Carta Brandi" — o nosso amigo Rubem Braga, um homem de ficção, decidiu-se, no "Diario de Noticias", a afirmar: "Ela me parece veridica".

Diz o Braga que no caso da "Carta Brandi", assim que a leu, teve a nitida impressão "de que era falsa".

Mas agora não! Trata-se apenas de um palpite, mas que tem a sua ressonância triste! Entre um palpite e uma profecia, a distância é pequena. E existem por ai muitos crentes e ingênuos.

Por enquanto o velho Braga, atualmente da reserva cafezista, é apenas um palpiteiro, mas pode transformar-se, com alento, num profeta. E então, com aquela fôrça interior que nêle sempre admiramos mais do que as brincadeiras — aquela velha vontade que militava mais em função do amor do que da politica —, nem o Octavio Mangabeira o vencerá! Será o nosso hierofante de gôsto, de absoluta preferência!...

□

"A LIBERDADE E UNA E INDIVISIVEL"

Paulo Bittencourt em suelto no "Correio" defende a liberdade de imprensa ameaçada, pois diz êle:

"Começam a assumir feição mais concreta as ideias de fechar a "Tribuna da Imprensa".

A "Tribuna", por questão de principio ou de politica, hostiliza o "Correio". Mas, tambem por uma questão de principio ou de ética, o "Correio" faz "o mais veemente protesto em favor do inimigo". Absolutamente correto, decente!

E acentua Paulo:

"A liberdade de imprensa é "une et indivisible". Não se violenta a liberdade dêste ou daquele, de manifestar livremente sua opinião, sem violentar a liberdade de todos".

Perfeito! Desconfiado de que, no caso, esteja em jôgo, não apenas a "Tribuna da Imprensa", Paulo Bittencourt adverte: "Não nos prestamos a apoiar manobras desta espécie", etc. e tal. E lembra um episodio dos inicios do dominio nazista...

"O partido catolico alemão, o chamado Centro, sendo naturalmente anticomunista, aprovou a lei hitleriana. *Em defesa do povo alemão contra o perigo vermelho.* Os artigos dessa lei de exceção serviram, depois, para prender padres, fechar conventos e confiscar dinheiros da Igreja. A lei fôra um bumerang.

O ministro da Justiça entendeu?"

Eis aí como se defende, praticamente, a liberdade de imprensa! Não é esperando que as violências, os planos solertes sejam consumados. Não! E' advertindo, é protestando no interêsse geral.

Pois sempre que começamos a cercear as liberdades publicas, o resultado tem sido o mais funesto para o povo e, particularmente, para os jornalistas profissionais!

Desmascare-se, portanto, as manobras!

□

MISCELANEA

* E quanto ao mais"

Pedro Dantas no "Diario de Noticias" diz que...

"O nacionalismo é uma tese politicamente vitoriosa".

E chega a avançar que é, "além disso, uma tese econômicamente certa"...

Mas tem seus porquês... Torce Pedro Dantas de tal forma o problema que não nos permite saber qual é o seu conceito legitimo de "nacionalismo".

Continuamos a não acreditar na regeneração dêste antigo discipulo da livre iniciativa no campo econômico... Mesmo porque quando êle escolhe para exemplo o caso da lenha, como tipico da nossa imprevidência e de certo espirito de aventura — certamente, entre uma canetada e outra, Pedro está batendo preguiçosamente a cinza do charuto e sorrindo do lôgro em que alguns leitores poderão cair desprevenidamente!

* O grego antigo vem no "Diario Carioca" discutindo o preço do farelo, das tortas, dos grãos e fenos, das carapaticidas, do arame farpado, dos grampos e moirões, das ferramentas e máquinas agricolas, para terminar justificando o aumento do preço do leite. Êle acha que o produtor não pode vender o leite com prejuizo...

"A questão — escreve o grego — não é de boa-vontade nem de sentimento de humanidade. Não tratassemos do precioso alimento, mas de batatas, insistiriamos na mesma pergunta: — pode um produtor de batatas — e por quanto tempo — vender sua mercadoria com prejuizo?"

Aviso aos navegantes: vem por aí o aumento!

* No "O Jornal", Murilo Marroquim comenta e informa sôbre a nova carta argentina atribuida ao Jango. E — diz êle — "o velho assunto que retorna". E acrescenta — "Teremos, portanto, nova revoada da reportagem a Buenos Aires; também uma Comissão de Inquérito, da nossa Câmara, vira, o mesmo destino". Por que, Marroquim, não sugere Você, com a sua autoridade de pracinha, que a Comissão de Inquérito examine o caso Padilha? Basta levar a ela, como ponto de partida, um exemplar da edição de 13 de fevereiro de 1946 do "O Globo". Lemos no vibrante vespertino isto:

"Becker preparou uma reunião entre Caruso e Tavares com o coronel Perón e Gonzales e um agente nazista. Nesta reunião, os funcionários argentinos ofereceram sua ajuda aos integralistas, de acôrdo com o plano argentino de estabelecer um bloco antiestadunidense, colocando à sua disposição o serviço de correio das fôrças militares argentinas, para a comunicação com os integralistas no Brasil. Os resultados desta reunião foram informados ao sr. Raimundo Padilha, principal lider integralista que se encontrava oculto no Brasil e, em conseqüência, Padilha enviou a Buenos Aires um comandante", etc. e tal.

Isto saiu na primeira página, ligando-se ao relatório do Departamento de Estado, publicado noutra página, com chamada ultra-sugestiva. Mas na terceira página, na coluna de opinião "Ecos e Comentários", argumentava "O Globo":

"Emissários andaram da Argentina para o Brasil e as negociações culminaram com o estabelecimento de relações aqui no Rio entre o sr. Raimundo Padilha... e o adido militar à Embaixada Argentina".

Sinceramente, Murilo Marroquim, é ou não é caso para a Comissão de Inquérito tomar a peito?

O. M.

Suspensão em 24 Horas do "Lock-Out" do Leite

A CIDADE, PORÉM, SÓ SERA ABASTECIDA NO ESPAÇO DE TRÊS DIAS — OS ENTREPOSTOS ESTÃO VAZIOS — HOJE NOVO ENCONTRO DO CORONEL MINDELLO COM IRIS MEINBERG — CONTINUA FALTANDO LEITE NOS HOSPITAIS — OS TRENS REGRESSAM VAZIOS

O "lock-out" dos produtores de leite, a exemplo do que aconteceu em São Paulo e Minas, onde a situação já foi normalizada, marcha para uma solução. É provável que, dentro de 24 horas, seja o movimento paredista suspenso pois as "demarches" entre os grevistas e a COFAP caminham de maneira satisfatória. Mas, mesmo com a suspensão do "lock-out", a distribuição de leite na cidade só será inteiramente normalizada dentro de 3 ou 4 dias, visto que os entrepostos estão inteiramente vazios.

Conferencia de Mindello Com JK

O Coronel Frederico Mindello, Presidente da COFAP, manteve, ontem à tarde, demorada conferência com o Presidente Juscelino Kubitschek fazendo um exame da questão do leite. Nessa reunião ficou decidido uma proposta aos grevistas, na base de um cruzeiro e vinte centavos no litro do leite, medida essa posta em prática em Minas Gerais e aceita pelos produtores. O Coronel Mindello, ontem mesmo, transmitiu a noticia aos interessados no aumento, que passaram a reexaminar a questão.

Inclinado a Aceitar a Proposta

A noite, na Confederação Rural Brasileira, sob a presidência do Sr. Iris Meinberg, com a presença do Prefeito de Belo Horizonte, Sr. Celso Azevedo e dos presidentes das Federações Rurais de São Paulo, Minas Gerais e Estado do Rio, Srs. Clóvis Sales Santos, Josafá Macedo e Paulo Fernandes, a nova proposta do govêrno foi debatida demoradamente, decidindo os pecuaristas aceitá-la, sobretudo, porque já havia sido furado o "lock-out" em Belo Horizonte. O Sr. Iris Meinberg, hoje, voltará à COFAP, a fim de levar o pensamento dos produtores.

Continua Faltando Leite

Não obstante o desejo de alguns produtores, no sentido de enviar a produção do leite para esta capital, o "lock-out" manteve-se fechado. Ontem, por exemplo, em nenhum ponto de chegada dos chamados trens leiteiros, houve desembarque de produto. A falta continuou a se fazer sentir principalmente nos hospitais, que, mais uma vez, ficaram privados do precioso alimento, apelando para o leite em pó. As crianças da cidade, por outro lado, continuaram a consumir o produto em pó, adquirindo-o no "câmbio-negro", uma vez que a anunciada distribuição da COFAP continua falha e embaraçada.

Protesto da Associação Feminina

Estêve em nossa redação uma comissão de donas de casa, dirigentes da Associação Feminina do Distrito Federal, constituida das Sras. Nieta Campos da Paz, Lourdes Fonseca, Violeta Cruz, Germana Ferreira, Elvira Reis, Hilda dos Santos e Rosana Costa, para protestar contra o "lock-out" e, ao mesmo tempo, contra o sistema de distribuição feita pela COFAP que, dadas às formalidades burocráticas de que se reveste torna-se quase impraticável. Salientaram, então que o nosso país, já com o titulo de campeão da mortalidade infantil, com o criminoso "lock-out", muito perdia, visto que muitas crianças não se adaptam ao leite em pó, encontrando-se num regime de fome.

Se V. prefere brilhantina coma fixador... a ideal é

COTY

Fixa melhor, dá mais brilho, não empasta

BRILHANTINA COTY

Fechado o Partido Comunista da Alemanha Ocidental

KARLSRUHE

F. P.) — Depois de um longo e movimentado processo, decorrente de denúncia apresentada pelo Govêrno de Adenauer, o Tribunal Federal desta cidade declarou inconstitucional a existência do Partido Comunista da Alemanha Ocidental, determinando sua extinção e o confisco de seus bens pelo Estado. A sentença é inapelável.

Lott Será Homenageado Pelos Sargentos Das Fôrças Armadas

Os Comandados do Chefe do Exército Vão Reconhecer Publicamente a Sua Atuação em Favor da Estabilidade da Disciplina da Classe — Homenagem, Tambem, ao General Azambuja Brilhante — Presentes Numerosos Chefes Militares e Todo o Quadro Social do Clube de Subtenentes e Sargentos do Exército — Será a Mais Significativa Homenagem já Prestada a um Chefe Militar

No dia 25 do corrente, data dedicada à memória de Caxias, receberá o General Teixeira Lott, dos seus comandados sargentos, possivelmente a mais significativa homenagem que se lhe foi prestada desde que assumiu a chefia do Exército. A mais significativa, dissemos, porque ela se revestirá da sinceridade propria dêsses disciplinados militares, que com êsse gesto reconhecerão publicamente a atuação do Ministro da Guerra em favor do projeto de estabilidade dos sargentos das Fôrças Armadas, Polícia Militar e Corpo de Bombeiros do Distrito Federal, atualmente em tramitação no Senado, depois de ter passado pela Câmara.

A homenagem ao General Teixeira Lott será no Clube de Subtenentes e Sargentos do Exército, à Rua Henrique Dias, nesta capital, às 20 horas, e consistirá na inauguração de um retrato do Ministro da Guerra na Galeria dos "sócios honorários" da agremiação e de um discurso a ser pronunciado pelo sargento Paiva Melo, professor, acadêmico de direito e presidente do Clube, no qual traçará o perfil do homenageado, destacando a sua atuação em favor dos sargentos das Fôrças Armadas e, em particular, dos sargentos do Exército.

Presentes Altos Chefes Militares

Para a cerimônia a diretoria do Clube de Subtenentes e Sargentos do Exército convidou os Ministros da Marinha e Aeronautica, os presidentes da Câmara Federal e Senado, o deputado Fernando Ferrari, que foi o comandante da batalha da escadaria do Palácio Tiradentes, numerosos chefes militares, entre os quais os Generais Zenóbio da Costa, Odilio Denys, Segadas Viana, Correia Lima, Altair de Queiroz e Maurell Filho.

Homenagem Também ao General Brilhante

Outro grande chefe militar que os sargentos homenagearão no dia 25 é o General Manuel de Azambuja Brilhante, por motivo de sua transferência para a reserva. Um sargento de Cavalaria, arma que o General Brilhante tanto dignificou em sua longa carreira militar, fará a saudação ao homenageado.

O antigo comandante da Vila Militar goza de grande prestigio entre os sargentos, aos quais dispensou sempre, na vida militar, a consideração própria de um chefe integro e justo.

As homenagens aos Generais Teixeira Lott e Azambuja Brilhante, muito apropriadamente, serão levadas a efeito dentro do programa elaborado pelos sargentos, para as comemorações da data de Luiz Alves de Lima e Silva, Duque de Caxias, pois êstes dois grandes soldados, como o Patrono do Exército, prestaram e ainda prestarão ao país, e ao próprio Exército, os mais relevantes serviços.

NA HORA H

Nacionalização da Indústria de Minerais Atômicos

O debate em tôrno dos minerais físseis está despertando a atenção de tôda a opinião pública brasileira, a qual começa a tomar posição muito definida a respeito dêste problema, que só agora é objeto de discussões e esclarecimentos através dos depoimentos prestados na Comissão Parlamentar de Inquérito. Em círculos responsáveis admitia-se, ontem, a hipótese de um movimento em tôrno da nacionalização dos minerais atômicos e dos laboratórios já instalados no país para o seu aproveitamento industrial. O argumento utilisado a respeito era o de que não se compreendia que o govêrno tivesse uma politica nacionalista para com o petróleo e que não a estendesse aos minerais atômicos, cuja importância não pode ser desconhecida com relação ao futuro. Êste movimento parte, inclusive, de personalidades respeitáveis ligadas aos circulos industriais e econômicos.

Juarez Relativo

O aforunciado pedido de reforma do General Juarez Tavora não foi feito em termos absolutos. Ao contrario está condicionado a certas sugestões insinuadas em documento não oficial.

A Liga Recorreu

O pedido de reconsideração do fechamento da Liga de Emancipação Nacional subiu ao despacho do Presidente da República, encaminhado pelo Ministro da Justiça. Podemos informar que o parecer a respeito é contrario aquele pedido. A impressão geral é a de que JK o manterá.

A Volta do Gato Preto

Erico Verissimo, o conhecido romancista brasileiro, estará de regresso ao Brasil, de volta dos Estados Unidos, no próximo dia 4 de outubro. Sua filha mais velha, no entanto, permanecerá naquele país, onde deverá se casar muito proximamente com um jovem texano, de 27 anos, de origem judaica. No momento ela está trabalhando em uma companhia de teatro, no interior dos Estados Unidos.

Erico, que, por no principio se mostrou muito preocupado com êsse assunto, está agora plenamente satisfeito.

Amaury Kruel e a Legalidade

O General Amaury Kruel, atualmente no Rio, reuniu muitos de seus colegas e companheiros do Exercito em um almoço de confraternização. Sabe-se que ao final do referido almoço ouve uma manifestação generalizada em favor da legalidade e dos principios que determinaram o movimento de 11 de novembro.

Ameaças

Conhecido matutino interessado em contrariar a posição assumida por alguns representantes do PSD no caso dos minerais atômicos, está ameaçando o Presidente da Republica de desencadear uma campanha contra alguns de seus colaboradores imediatos. Entre as personalidades visadas está Osvaldo Penido, que se mostrava ontem muito apreensivo.

HOMENAGEADO O PREFEITO NO BAIRRO DE SÃO CRISTÓVÃO

As classes conservadoras de S. C. homenagearam, ontem, o Prefeito Negrão de Lima, em agradecimento à abertura da Praça Santa Edwiges, que liga aquele populoso e adiantado bairro à Avenida Brasil, estabelecendo facilidades ao comércio e industria locais.

A homenagem constou de um almôço no Restaurante do Zoo, durante o qual foi oferecida ao Prefeito uma placa de ouro comemorativa, notando-se a presença dos Secretarios Gerais de Prefeitura, do Chefe e demais elementos do Gabinete do Prefeito, do Presidente do Banco da Prefeitura, dos diretores da ADEM e da STP, de varios diretores de departamentos, de destacadas figuras do bairro de S. Cristovão, numerosas senhoras e senhorinhas, jornalistas, radialistas e altos funcionarios municipais. Oferecendo a homenagem, falaram os srs. Taciel Salcio e Luiz Nunes Direito, presidentes, respectivamente, do Centro Social e do Rotary Clube de São Cristóvão, entidades que juntamente com a Paróquia, promoveram a homenagem ao Prefeito. Falaram ainda, o sr. Cain Miranda, Assistente do Prefeito e o Eng.º Adolfo Almeida de Aguiar, diretor do DER, agradecendo a placa de ouro que lhe foi oferecida. Finalizando, falou o Prefeito Negrão de Lima, proferindo um rápido mas incisivo relato dos principais problemas da cidade, tendo em vista a situação financeira da Prefeitura. A homenagem foi abrilhantada com a presença da Banda de Musica da Polícia de Vigilância, que executou vários números do seu repertório.

MARILYN TRABALHA EM LONDRES — Marilyn Monroe atualmente em Londres, já deu inicio à filmagem da nova produção "The Sleeping Prince", em que aparecerá ao lado de "sir" Lawrence Olivier. As fotografias acima fixam dois flagrantes das primeiras "tomadas", vendo-se a estrêla recebendo instruções do diretor-ator Olivier e num primeiro plano. Neste filme, La Monroe representa uma "show-girl" norte-americana que se exibe numa revista musical, em Londres, por ocasião da coroação do Rei George V. "Sir" Lawrence faz o papel do Duque de Carpathia, um reino imaginário. (Fotos INP)

A SIDERURGIA NACIONAL E SUAS PERSPECTIVAS

O presidente da Companhia Siderúrgica Nacional, general Edmundo Macedo Soares, fará hoje uma palestra no auditório do Ministério da Educação, sôbre o problema siderúrgico no Brasil e as suas perspectivas, em futuro próximo.

Em sua palestra, o general Macedo Soares historiará o desenvolvimento dessa industria nascente, desde os seus primordios, bem como os resultados do financiamento fornecido pelo EXIMBANK.

Falará o presidente da Companhia Siderúrgica para os alunos do Instituto Superior de Estudos Brasileiros.

Acôrdo Para Cessar o "Lock-Out"

O Coronel Mindello aguardava até o meio-dia de hoje, a resposta dos produtores para cessar o "lock-out" do leite, na base do aumento de um cruzeiro por litro.

INTERROGATORIO DOS ACUSADOS DO ASSASSINATO DO BANCÁRIO!

O dr. Jonatas Milhomes, Juiz2-sumariante da Primeira Vara Criminal, interrogará no próximo dia 24, Paulo Gabriel e Indalécio Iglesias Filho, sôbre o crime da Ladeira do Fialho.

Como foi amplamente divulgado por tôda imprensa desta Capital, o bancário Wilson Melo, no dia 10 de abril, quando se achava em companhia de sua namorada, foi abatido a tiros de revólver. O inquérito foi aberto no 4.º Distrito Policial e após conclusão foi enviado à Justiça. O promotor Araujo Jorge, depois de ler os autos, denunciou Paulo e Indalécio, respectivamente autor e coautor do crime.

Ao Ser Lesada na Divisão de Furto

ASSASSINOU A COMPANHEIRA COM UM TIRO DE GARRUCHA!

No dia 2 de novembro do ano passado, no interior de um bar situado na Rua Presidente Barroso, 8, Janete Maria de Jesus (solteira, de 20 anos, Rua Cordovil, s/n.) assassinou com um tiro de garrucha a sua companheira de assaltos, Adolfa ou Adolfina da Conceição, conseguindo em seguida fugir, tomando rumo ignorado.

Móvel do Crime: Partilha do Roubo

Dois dias antes do crime, disse Janete que, ela e Adolfa haviam "aliviado" um "pato" em mil cruzeiros. Estava ela de posse do dinheiro, quando Adolfa ao encontrá-la pediu-lhe o dinheiro. Ela respondeu que iria trocar a nota, para ficar com a metade. Ia dirigir-se a um bar, quando Adolfa, sacando de uma navalha, enroscou o fio ao seu pescoço e exigiu-lhe todo o dinheiro, o que não teve outra alternativa senão entregá-lo, e rumar para casa, maljurando vingança.

Desde êsse dia passou a usar uma garrucha, para se desforrar da desleal companheira. No dia de finados, encontrando-a no bar sem delongas sacou da arma e matou-a.

Presa na Praça Tiradentes

O inquérito foi aberto no 13.º Distrito Policial e os policiais de posse de uma fotografia da criminosa, passaram a procurá-la. Hoje, finalmente o detetive Arnaud, acompanhado dos investigadores Brandão e Orlando, lograram prender Janete, quando a mesma se achava no interior de um bar na Praça Tiradentes esquina da rua da Constituição, conduzindo-a ao distrito mencionado.

Acusada de Outro Crime

Crêem os policiais que a prenderam, ser Janete autora de outro crime ocorrido em principio dêste ano na Estação de Engenho de Dentro, e por tal motivo o Delegado Rescala Bitar, pedirá a justiça a prisão preventiva da criminosa.

DR. IVAN LONDRES

Faleceu ontem, na cidade de Boston, o Dr. Ivan Londres, médico de reconhecida nomeada e figura de grande relêvo nos nossos meios cientificos e sociais.

O extinto, que era natural da Paraiba, deixa viúva D. Ruth Rodrigo Octavio Londres, filha do casal Rodrigo Octavio Filho, e era irmão do professor Genival Londres e do Dr. José Londres, diretor da AMSA.

Os Salários, o Açúcar e os Preços Dos Gêneros Nos 23 Anos de Existência do Instituto do Açúcar

	1933	1956	AUMENTO
Charque . .	2$100	Cr$ 56,00	27 vêzes
Arroz	1$000	" 20,00	20 "
Carne	1$000	" 42,00	42 "
Sabão	1$000	" 30,00	30 "
Ferro	$650	" 17,00	28 "
Banha	1$900	" 90,00	45 "
Galinha . . .	4$000	" 100,00	25 "
Goiabada lata 1 Kg . .	1$800	" 42,00	22 "
Açúcar Refinado . . .	1$100	" 9,50	8 "
Salário-Mínimo	2,30	" 66,00	28 "

(Divulgação da Delegação de Trabalhadores da Indústria do Açúcar de Pernambuco)

organismos diferentes...

MAS PERFEITOS!

Para uma vida longa, o organismo humano necessita de uma dieta rica em vitaminas e proteínas...

Seu carro também, para ter vida longa, exige não só a "dieta normal" de gasolina, lubrificante e água, mas ainda

WYNN-a vitamina para seu carro!

WYNN antifriccionante, trata quimicamente a superfície do metal, obturando-o e alisando-o para reduzir o atrito e o desgaste.

WYNN – para tôdas as aplicações!
Lata amarela - no motor
Lata azul - na transmissão
Lata laranja - na gasolina

Use os 3 produtos para obter
+ fôrça
+ economia
– desgaste

WYNN-vida mais longa para seu carro!

Distribuidores no Brasil
WYNN — LUBRIFICANTES DO BRASIL S. A.
São Paulo - Escrit.: Rua Major Sertório, 92 - 1.º andar - Tel. 35-8991
Vendas: Rua Álvares Penteado, 87 - 7.º andar - Salas 3 e 4
Rio de Janeiro - Av. Franklin Roosevelt, 126 - Sala 1006 - Tel. 32-2824

"Flashes" do Momento

A Petrobrás Venceu a Batalha do Petróleo!

"Emprêsa que representa os mais caros ideais do povo brasileiro", a Petrobrás mereceu, do seu presidente, o Coronel Janary Nunes, um depoimento que constitui um estímulo para os verdadeiros patriotas.

Em exposição serena, e bem apoiada em cifras, o ilustre administrador não conseguiu sopitar de todo a emoção ao anunciar os êxitos alcançados pela organização que é, já neste momento, "uma realização vitoriosa" no campo do petróleo, um atestado da capacidade do país de enfrentar e resolver, satisfatòriamente, o problema do aproveitamento nacional dos seus recursos.

Os fatos sumariados pelo presidente da Petrobrás na sua palestra de ontem na "Voz do Brasil" abalam, sèriamente, o que resta das esperanças de golpistas e entreguistas. O Brasil está vencendo, galhardamente, a Batalha do Petróleo. O triunfo sugere que a seriedade, a eficácia, o senso de responsabilidade e o espírito de sacrifício, que propiciaram o sucesso da Petrobrás, podem ser empregados, com os mesmos resultados, na solução de outros problemas, como, por exemplo, o da utilização dos minérios atômicos para o enriquecimento do país.

Estamos fazendo, a passos largos, o caminho do progresso. Nada mais nos poderá deter. A conquista da Petrobrás vale por um sinal decisivo da nossa maioridade política, uma pá de cal sôbre os interêsses inconfessáveis do golpe, da descrença, da conspiração e do entreguismo.

Gasolina e Derivados de Petróleo

As refinarias oficiais operam, neste momento, 83% de tôda a gasolina consumida no País e 65% de todos os derivados de petróleo.

Todo o consumo de derivados de petróleo será coberto pelas refinarias oficiais, a partir de 1960.

A Produção de Mataripe

Até o fim do mês passado, a Bahia produziu 1.465.661 barris de óleo bruto, na média diária de 6.979 barris de janeiro a julho, uma economia, para o País, de 4.4 milhões de dólares.

Está concluído e inaugurado o oleoduto Catu-Mata-Candeias, com 50.500 metros de extensão, e se encontra em fase de conclusão o terminal marítimo da ilha de Madre-Deus, que começará a funcionar nos primeiros dias do próximo mês. Com êstes melhoramentos, a produção do Recôncavo baiano elevar-se-á a 20.000 barris por dia.

Refinação de Petróleo

As refinarias da Petrobrás — Mataripe e Presidente Bernardes — aumentaram, consideràvelmente, no primeiro semestre dêste ano, a sua produção, em comparação com a média mensal de 1955.

O ano passado, a refinaria Presidente Bernardes faturou, em querosene, óleo Diesel, óleos combustíveis, gasolina, gás liquefeito e derivados, 3.5 bilhões de cruzeiros. Nos sete meses já decorridos de 1956, o faturamento atingiu 3.54 bilhões, ultrapassando, portanto, a receita de todo o ano anterior.

Quanto à refinaria de Mataripe, faturou, durante o ano de 1955, o total de 541.6 milhões de cruzeiros, na média mensal de 45.1 milhões. Entre janeiro e junho dêste ano, o faturamento atingiu 352.5 milhões, na média mensal de 58.7 milhões. O aumento na média mensal corresponde a 13.6 milhões.

Em 1958, em conseqüência das obras de ampliação já iniciadas, esta refinaria passará a operar 37.000 barris por dia — ou seja, um aumento de 30.000 barris sôbre a sua capacidade atual. Estas obras montam em cêrca de 25 milhões de dólares.

Fertilizantes

Está quase concluída a Fábrica de Fertilizantes de Cubatão, com capacidade para a produção diária de 340 toneladas de adubos nitrogenados e 34 toneladas de nitrato de amônio. Assim, em 1957, o Brasil não precisará importar salitre do Chile, poupando, dêsse modo, mais de 2 milhões de dólares em divisas.

Asfalto

Com a Fábrica de Asfalto de Cubatão, concluída no princípio dêste ano, o Brasil atingiu o auto-suficiência. Já não importamos asfalto do estrangeiro, pois essa fábrica, com capacidade para 10.000 toneladas mensais, atende perfeitamente ao consumo nacional.

Pesquisa de Petróleo

A Petrobrás continua perfurando poços na região amazônica, no Maranhão, no Rio Grande do Norte, no Paraná e na Bahia. Dos 23 poços perfurados no Recôncavo baiano, no primeiro semestre dêste ano, 19 são produtores de óleo.

Eram 13 as turmas de pesquisa geológica e gravimétrica no início do ano de 1955. Atualmente, o seu número eleva-se a 32, das quais 9 sísmicas, 6 gravimétricas e 17 geológicas. Até dezembro, terá a Petrobrás mais quatro equipes sísmicas em funcionamento.

Petroleiros

Mais duas unidades foram incorporadas à Frota Nacional de Petroleiros, que em breve contará com mais um navio especializado no transporte de óleos lubrificantes.

Dois Anos e Três Meses

A Petrobrás existe há apenas dois anos e três meses, mas, a despeito disso, — salienta o Coronel Janary Nunes, — "querem alguns que ela já tivesse feito o milagre de realizar, neste curto lapso de tempo, a tarefa que povos ricos e tecnicamente preparados levaram decênios para empreender".

Com o apoio do Presidente Juscelino Kubitschek, a Petrobrás "é uma realização vitoriosa, que cresce e que se expande cada dia. A Petrobrás é o próprio Brasil em marcha para a sua independência econômica".

RETRATO sem Retoque

Adalgisa Nery

O TRISTE CASO DO LEITE

Nestes três dias temos recebido centenas de telefonemas de várias dezenas de mães de família que pessoalmente vieram nos contar das suas revoltas pela falta de leite em seus lares. No problema estão três lados: o consumidor, o Govêrno e o produtor. Ninguém vai imaginar que o consumidor tem culpa na história. Eliminado êste, ficam: o Govêrno e o produtor. Também ninguém vai imaginar que a COFAP foi criada especialmente para atormentar o consumidor. Ninguém imagina mas, que ela só tem feito atormentar e desgraçar com a paciência alheia, isso tem e muito. Há qualquer coisa dentro do pão, do leite, do açúcar, da banha, do azeite e de tudo que serve para alimentar um pobre corpo exausto e deprimido por constantes sacrifícios. Afinal, onde está a causa de distúrbios tão frequentes e perniciosos ao clima de paz? Se não existe uma fabulosa rêde de ladrões dificultando as boas intenções do Govêrno, então êsse Govêrno não entende de nada, não tem nenhum planejamento e tudo que ocorre fica por conta da incapacidade generalizada! A verdade é que a esperança de melhores dias, o povo não tem mais. Casa sem pão é símbolo de fome e penúria extrema. É porta aberta para tumulto e sangue. Pois nessa situação estamos. O pão constitui um problema tão sério quanto o do petróleo. Ninguém dá jeito no abastecimento à população. Das experiências feitas pela COFAP, em várias panificações civis e militares, parece, afinal, que pão teremos, mas à custa de novo aumento. Enquanto esperamos dois, três ou quatro dias pelo leite, as crianças, enfermos e velhos que morram. A lata de leite em pó, que há três dias atrás custava 38 cruzeiros, de repente, em horas, passou para 55 cruzeiros. Quem não puder pagar êsse preço que beba água se as torneiras forem privilegiadas ou generosas. Nem tôdas as mães de família têm no seu orçamento, o suficiente para adquirir dia sim dia não, uma lata de leite em pó, assim como não nos parece provável que a COFAP tenha um estoque de leite em pó tão abundante que possa distribuí-lo grátis ou não, durante semanas. Sabemos por pessoa amiga, sem ligações com o comércio ou com o Govêrno que, em São Fidélis, o leite sai para o produtor ao preço de quatro cruzeiros. São Fidélis é aqui perto. Depois de um breve caminhada de lá para cá, o litro de leite já é vendido por dez cruzeiros e dez centavos. E não contentes querem os produtores outro aumento. Oferecem êles como argumento o preço da alimentação dos animais, os salários elevados, ou a falta de pastagens e coisas tais. Quem possui animais tem obrigação de saber qual a melhor forma de alimentá-los em período difícil. Nós, que não temos animais, sabemos do valor alimentício do capim guatemala, da sua resistência à sêca e da sua facilidade em cobrir fartamente os mais áridos terrenos. Por que não fazem o plantio dêsse alimento para o gado? Saimos pelos arredores do Rio, e vemos quilômetros de terra largada. De capim só tem o que nasce quando quer. Chegamos à conclusão de que nenhum problema do País é encarado com interêsse nas suas múltiplas facetas. O Govêrno, assim como os produtores, preferem ficar no lado menos trabalhoso e mais lucrativo. No Brasil só temos planos de emergência como se a solução de emergência fôsse solução duradoura e equilibrada. Estamos comprando batatas miúdas e murchas por doze cruzeiros o quilo, nas feiras. Entretanto, há duas semanas, os jornais estamparam as toneladas de batata apodrecida por abandono nos armazéns do Cais do Pôrto. Para solucionar a falta do produto, a COFAP resolveu comprar batatas no exterior. É dessa maneira que o Govêrno pretende estimular a produção? O trigo é outro exemplo. Acabamos de ver a melancólica e dramática parada do trigo podre no Sul do País. Enquanto isso acontece, há dólares com fartura para adquirir e transportar trigo do exterior. As colheitas brasileiras apodrecem sem que isto constitua mais nenhum segrêdo. Para compras nos países vizinhos há dinheiro, há providências rápidas e transportes ligeiros. Deixa perceber que existe um propósito deliberado de estrangular tôdas as iniciativas nacionais a favor da estrangeira. O fato, a realidade é que estamos racionados de pão e com falta absoluta de leite. Não estamos em guerra. As fazedoras de anjos são condenadas porque matam crianças e a COFAP, que em resumo faz o mesmo, por que não sofre as mesmas penalidades? Que morram as crianças, que morram os enfermos e os velhos, e os outros que se alimentem de demagogia, pois é à custa dessa coisa que a maior parte dos homens públicos do Brasil está viva e badalando honestidade aos quatro ventos. Assim, vai mal. No dia em que as mulheres resolverem ter voz ativa no País, no dia em que elas se revoltarem diante da miséria e da fome que cobrem os seus filhos, o chamado sexo forte talvez se lembre de ter vergonha e trate de recuperar o título tão mal empregado. Talvez digam as autoridades governamentais que tôdas as mulheres são comunistas e para casos assim a providência é cadeia e morte. Não é possível tanta imprevidência e tão criminoso descuido. O povo é bonzinho, o povo é pacato. Sempre foi. Mas pode acontecer que um dia seja a primeira vez em que êle não queira ser tão bonzinho. Com a fome não se brinca. Um recém-nascido não pode alimentar-se com feijão-soja. O único alimento compatível com a sua saúde e conservação é o leite. Mas enquanto a COFAP fica esperando um, dois, três ou quatro dias para ver como o assunto se resolve, que morram as crianças, os velhos e os enfermos. Talvez o Brasil tenha excesso de população e o critério para diminuí-la é deixar que a fome ande sôlta dentro dos lares.

NOVO SUBCHEFE DA MISSÃO AMERICANA — Chegou ontem ao Rio, procedente dos Estados Unidos, a bordo de um aparelho da Braniff, o Sr. Robert Pather Jovce, Ministro Conselheiro da Embaixada dos Estados Unidos, e novo subchefe da missão americana no Brasil. Recebido no Galeão pelo Embaixador Briggs, declarou apenas à reportagem de ULTIMA HORA que se sente muito honrado em servir no nosso país, e que se tôdas as nações do continente aproveitassem o lema do Brasil "Ordem e Progresso", a soberania americana estaria garantida. No flagrante colhido no aeroporto internacional, vê-se o Sr. Jovce em palestra com o repórter de ULTIMA HORA.

ANUNCIA O PREFEITO:

LINHA DE EMERGÊNCIA PARA FORNECER MAIS 25 MILHÕES DE LITROS DE ÁGUA À ZONA SUL!

Os "Sete Pecados Mortais da Cidade" Numa Exposição do Prefeito — "Deficit" e Aumento — Auxílio do Govêrno Federal — Os Problemas da Prefeitura

— "A Zona Sul terá solucionado o seu abastecimento de água, com um reforço de 160 milhões de litros diários, dentro de um ano e meio, isso quando se espera estar pronto o túnel Engenho Novo-Macacos". Essa foi uma das declarações do Prefeito Negrão de Lima, na noite de ontem, durante um programa de televisão.

A propósito da Zona Sul, disse ainda o Prefeito, entre outras coisas, o seguinte: 1) — está sendo esperado equipamento moderno, importado de vários países, para apressar a abertura do túnel-canal, cuja extensão é de 7 quilômetros perfurando várias rochas; 2) — a emprêsa construtora garante dar o túnel pronto, 1 ano após a chegada dêsse material; 3) — a essa altura, a adutora do Guandu já estará fornecendo água em abundância para o reservatório de Engenho de Dentro, de onde será feita a ligação para o túnel; 4) — os 160 milhões de litros, correrão pelo túnel-canal até a represa de Macacos e daí, por intermédio da adutora de Guaicurus abastecerão com abundância a Zona Sul; 5) — como solução de emergência, está sendo feita uma nova linha que dentro de 60 dias fornecerá mais 25 milhões de litros diários a Zona Sul; 6) — outra linha está sendo construída, com a finalidade de melhor abastecer o chamado "polígono das sêcas", isto é, os postos 5 e 6, em Copacabana.

"Deficit"

Referiu-se, também, o Prefeito, ao "deficit" diário de água verificado na cidade, num montante aproximado de 70 milhões de litros, isso calculando-se uma necessidade média de 300 litros para cada pessoa, numa população de perto de 2 milhões e 700 milhões e 700 mil habitantes.

Acrescentou, entretanto, que em outubro, a primeira etapa da adutora do Guandu estará concluída, levando água (220 milhões de litros) para o reservatório do Engenho de Dentro, ficando, desta forma, praticamente, solucionado o problema, no que se refere a Zona Norte e ao Centro da cidade.

Enumerou, também, os créditos que vem pedindo, através de mensagens, à Câmara Municipal, acrescentando acreditar que o Legislativo não lhe negue êsses recursos.

Auxílio

Outro ponto da exposição do Sr. Negrão de Lima prendeu-se à situação financeira da Prefeitura, agravada com o justo aumento que foi dado aos funcionários municipais. Enveredou-se um pouco pelos caminhos dos números, afirmando que só com um auxílio vultoso da parte do Govêrno Federal poderão ser realizadas essas obras. Afirmou estar convicto não ser possível realizar essas obras, pura e simplesmente, com asverbas orçamentárias.

Obras

Além do problema da água, o Sr. Negrão de Lima se referiu às sete principais obras de que a cidade precisa para uma vida normal. Essas obras que, no seu bom-humor, o Prefeito comparou a "7 maravilhas do Rio" ou, em sua falta, "aos sete pecados mortais da cidade", são, as seguintes: 1) — Metrô; 2) — Avenida Radial-Oeste; 3) — Avenida Perimetral; 4) — os três túneis de Copacabana; 5) — Desmonte do Morro de Santo Antônio com o consequente aterro da praia do Flamengo; 6) — Tunel Catumbi - Laranjeiras; 7) — Tunel Rio Comprido - Lagoa.

Diário do CATETE

Leite e Outras Coisas

O leite e certo clima criado em tôrno dos debates sôbre minerais atômicos foram os verdadeiros motivos que levaram Kubitschek a apressar seu regresso ao Rio, interrompendo a viagem que fazia ao Ceará e que pretendia estender até ao Território de Fernando Noronha.

JK retornou (inesperadamente) ao meio-dia de ontem, embora fôsse esperado às 18 horas. E do aeroporto dirigiu-se diretamente ao Palácio do Catete, onde conferenciou longamente (cêrca de três horas) com o Presidente da COFAP, Cel. Frederico Mindello, e recebeu em seu gabinete do segundo andar o general Nelson de Melo, para uma conversa que, segundo tudo indica, se relacionou com a nossa política atômica.

A propósito, sabe-se que o chefe da Casa Militar, com a firmeza de atitudes que o caracteriza, deverá divulgar nas próximas 48 horas uma nota, assumindo inteira responsabilidade pela entrega ao líder Vieira de Melo de parte da documentação sôbre minerais atômicos, gesto que tomou "aponte sua" de vez que, na qualidade de Secretário do Conselho de Segurança Nacional, estava em condições de saber se deveria ou não divulgar aqueles documentos, disso não dando conhecimento ao Presidente da República.

Hoje a Solução do Leite

Nova reunião foi convocada por JK para hoje entre o presidente da COFAP e os representantes dos produtores de leite para uma solução definitiva do "lock-out" que há mais de uma semana foi declarado em tôda a zona de abastecimento do Distrito Federal.

Agulhas Negras

Atendendo a um convite da Academia Militar de Agulhas Negras, Kubitschek estêve hoje pela manhã naquele estabelecimento de ensino militar participando da solenidade de entrega de espadins a uma nova turma de cadetes.

Saudação de De Gaulle

De passagem por Natal (Rio Grande do Norte), o general De Gaulle enviou a JK mensagem apresentando-lhe suas saudações e seus melhores votos de felicidade.

O grande soldado francês passou pela capital potiguar há cêrca de uma semana.

Conselhos Fiscais

Foi fixada, em decreto de ontem, a remuneração mensal dos membros do Conselho Fiscal dos Institutos de Previdência: sete mil cruzeiros e mais mil cruzeiros de gratificação por sessão.

Cinco Discursos

Durante sua permanência de pouco mais de vinte e quatro horas no Ceará, o Presidente Kubitschek pronunciou nada menos de cinco discursos, além de uma entrevista coletiva à imprensa. Quatro dêsses discursos foram feitos de improviso. L. C.

Cinco Novos Mercados Serão Construídos na Zona Norte!

Um Grande Empório de Emergência em S. Cristóvão e Quatro Mercados Regionais Nos Subúrbios Mais Afastados — Já Iniciada a Construção em Piedade — Serão Eliminados os Intermediários

Todos os detalhes e plantas do futuro Mercado de Emergência projetado para São Cristóvão já se encontram em poder do Coronel Frederico Mindello, presidente da COFAP, encarregado da construção. O Campo de S. Cristóvão, o local primitivamente indicado, porém, não mais será utilizado pela COFAP na construção do grande empório. Sabe-se que a Secretaria da Agricultura estuda, presentemente, outra área destinada a receber o prédio projetado. Falando à reportagem de ULTIMA HORA, o dr. Hugo Bulcão, assessor do Secretário de Agricultura da PUI, dr. José Fontes Romero, revelou que estudos recentes determinaram a transferência para outra área, no mesmo bairro, mas em local ainda desconhecido. Revelou-nos ainda que desde o início dos planos de construção, a Secretaria vem recebendo ininterruptos pedidos do Centro Social de São Cristóvão no sentido de que o tradicional Campo possa ser preservado.

Um Dos Maiores

O mercado projetado será um dos maiores ao seu gênero. A sua capacidade total está prevista para 567 boxes, incluindo câmaras frigoríficas para carne, leite, peixe, aves etc. O projeto total do mercado consta de vários departamentos ou conjuntos, com suas finalidades exatas e que serão utilizados diretamente pelos produtores para a venda ao consumidor. Não haverá intermediários.

Em virtude da transferência da área preestabelecida, porém, outros detalhes já previstos no projeto ficarão em suspenso.

Outros Mercados

Dentro das possibilidades orçamentárias oferecidas pelos 18 milhões de cruzeiros destinados à Secretaria de Agricultura para o abastecimento da cidade, quatro outros mercados regionais já foram começados ou se acham projetados. Em Piedade, por exemplo, na rua Padre Nóbrega já foi iniciada a construção de um deles. Um segundo, ainda neste mesmo bairro, já teve a sua construção aberta à publica concorrência. Dois outros estão projetados em Rocha Miranda e na Pavuna.

CONFRATERNIZAÇÃO SINDICAL DE TRABALHADORES CONTINENTAIS

Encontram-se nesta capital, em missão de confraternização, dirigentes sindicais do Continente, os srs. Fritz Gaur, Secretário Geral da IFPTT; William Doherty Jr., representante Interamericano e Internacional do Pessoal dos Correios e Telegrafos e Vicente Rubiera, da Federação Sindical dos Trabalhadores Telefônicos de Cuba.

Os visitantes serão homenageados, amanhã, com um churrasco, pelas Confederações dos Trabalhadores no Comércio, na Indústria e nos Transportes Terrestres.

"Vamos Mostrar Aos Americanos do Norte a Beleza da Mulher Latina"

Protesta "Miss Argentina" Contra a Não Inclusão Entre as Finalistas Das Latinas — Justiça Quanto à Candidata Vencedora — Entre Nós Ileana Carré, Representante da Beleza Argentina no Certame de Long Beach — Declarações ao Repórter de ULTIMA HORA, no Galeão

Mais simpática do que bonita, mais graciosa do que curvilínea, enfim encantadora, assim chegou ontem ao Rio, para uma breve estada entre nós, a garôta Ileana Carré, representante da Argentina no concurso de Miss Universo.

Após desembarcar do avião da Pan-American, no Galeão, esclareceu a mais bela argentina.

— Após os Estados Unidos, visitei a Venezuela, ficando alguns dias em Caracas, cidade que adorei. E agora, como última escala, antes de regressar à minha casa, visitarei o Rio de Janeiro, cidade que, pelo que já vi lá do alto do avião, é realmente muito bonita".

Ileana viaja em companhia de sua tia. Ficará no Rio até segunda-feira.

Ignorada a Beleza Latino-Americana

Falando sôbre o concurso, em que alcançou apenas a condição de semi-finalista, assim se expressou Ileana Carré:

— "Contra Carrol Morris nada tenho. Acho que realmente é mais bonita. Mas fui contra a não inclusão de nenhuma das seis entre as finalistas, pois várias delas tinham méritos para tal".

Concurso de Protesto

— "Apoio inteiramente a idéia — frisou "miss Argentina" — da realização de um concurso de beleza com a participação sòmente de candidatas latino-americanas, e juri também. Já que os americanos do norte não dessam valor à beleza da mulher da América do Sul, vamos mostrar a êles o que temos e dar nós mesmos valor a nós".

"A Atuação da Mulher Brasileira na Política Atual"

HOJE, A CONFERÊNCIA DE ADALGISA NERY

A convite do Serviço de Palestras e Conferências do Departamento Feminino do P. T. B. Regional, a escritora Adalgisa Nery pronunciará uma conferência, hoje, às 19 horas, na Rua Alvaro Alvim, 52, 1.º andar, sôbre "atuação da mulher brasileira na política atual".

Comparecerão parlamentares e altas autoridades à sessão, que será presidida pelo Deputado Lutero Vargas.

– Em que se parecem

um BANCO

e uma ÁRVORE?

É que ambos podem ser conhecidos pela qualidade de seus FRUTOS

Quem se detiver no exame da obra realizada pelo Banco Hipotecário Lar Brasileiro, nestes últimos 30 anos, compreenderá melhor o verdadeiro sentido social e econômico de seus notáveis empreendimentos, que hoje interessam a 161.000 depositantes cujas economias estão garantidas por um patrimônio em pedra e cal de valor superior a 30 biliões de cruzeiros.

Guarde suas economias no

Banco Hipotecário LAR BRASILEIRO S. A.

O BANCO da família

RUA DO OUVIDOR, 90

AGÊNCIAS NO DISTRITO FEDERAL:

Copacabana	Av. N. S. Copacabana, 661
Bonsucesso	Rua Uranos, 1072
Méier	Rua Dias da Cruz, 47-A
Tijuca	Rua Haddock Lobo, 400
Madureira	Rua Maria Freitas, 110-A
Ipanema	Rua Visconde de Pirajá, 559-B
Catete	Rua do Catete, 221
Cascadura	Avenida Ernani Cardoso, 77-A

Contas particulares a partir de Cr$ 100,00

18-2199

TAPETES E PASSADEIRAS

com preços de abrica a varejo e por atacado

AVENIDA GOMES FREIRE 559

Um grande depósito

Fone 32-8385

5 BILHÕES em depósitos

traduzem eficiência e confiança

BANCO DE CREDITO REAL DE MINAS GERAIS S. A.

FUNDADO EM 1949

TOSSES?

PASTILHAS VALDA

ACALMAM A TOSSE

DIÁRIO do Congresso

O PSD Estudará as Emendas ao Estatuto do Trabalhador Rural

[illegible] do Sr. Victor Issler Sôbre as Nomeações Para Cargos [illegible] Rio Grande do Sul — [illegible] e a Sangria de Café — A [illegible] do PTB

[illegible]

Já é a Candidatura de Café

De fonte bem informada foi divulgada a notícia de que a atitude do PSD do Rio Grande do Norte, negando-se a apoiar a candidatura de [illegible] Filho para uma esperada vaga no Senado, [illegible] de uma conversa entre JK e o Senador Georgino Avelino.

Leopoldo Guimarães, Figura [illegible]

O [illegible] de Alcântara Leopoldo [illegible] [illegible] as tardes vai ter seu [illegible] deputados da oposição. Ontem, Leopoldo [illegible] apresentado a todos quantos ainda não o conheciam pelos parlamentares Adauto Lúcio Cardoso e Nestor Duarte.

Volta Dos Dissidentes do [illegible]

Por solicitação do Sr. João Goulart o Deputado Fernando Ferrari fêz uma exortação perante sua bancada para que entrem em contato com os dissidentes, com o intuito de fazê-los voltar a colaborar com o partido.

Cédulas de Cinco Mil Cruzeiros

[illegible]

Declarações do Sr. Victor Issler

[illegible]

Senado Federal

SOLIDARIEDADE A JANGO

[illegible]

Câmara Municipal

Paes Leme e a Cilada Udenista

O envio dos autógrafos do projeto do aumento-adicional ao Prefeito Negrão de Lima foi objeto de uma série de questões de ordem levantadas, ontem, na Câmara Municipal, com a intenção visível de deixar em situação difícil o sr. Pais Leme, Presidente daquela Casa Legislativa.

Argumentavam que o Presidente havia enviado os autógrafos antes da Comissão de Redação elaborar a redação final do projeto e, nesse tema foram verificadas numerosas intervenções da tribuna, de vereadores de diversos partidos.

A certa altura, o sr. Pais Leme compreendendo a manobra política em que o queriam envolver, notadamente um vereador udenista, deu uma espécie de pulo de gato, declarando que se quisessem êle, Presidente da Câmara, providenciaria, junto ao Prefeito a devolução dos autógrafos. O representante da UDN caiu na cilada e requereu que o plenário se manifestasse a respeito da devolução do autógrafo e assim o fez, sem atinar que estava fazendo um jogo político contrário ao funcionalismo. O sr. Pais Leme submeteu o requerimento e o resultado, após uma votação nominal, foi de 14 contrários e 14 favoráveis. Impunha-se o voto de Minerva, e o sr. Pais Leme, tranquilamente, o deu, opinando pela não devolução dos autógrafos. Houve gritos, esperneios, tumulto, sob a alegação de que o Presidente estava votando duas vêzes. Os srs. Gonzaga da Gama, Mourão Filho e outros, entretanto, manifestaram-se contrários a êsse ponto de vista, aventando a hipótese de surgir um caso em que 25 votassem contra e 25 a favor. Quem desempataria, então? Só poderia ser o Presidente. Além do mais, da primeira vez o sr. Pais Leme votou como vereador. O seu voto como Presidente foi uma circunstância eventual. E assim o representante da UDN perdeu uma oportunidade de atrapalhar a vida dos funcionários municipais.

OS PADILHAS

Quando se fala em comunismo e nos brasileiros comunistas, a êles logo é associada a idéia de Rússia, Komintern, Kominform, etc. São fatos indissociáveis porque o regime russo é um só, tendo como ponto de referência o país das estepes. Êles formam um todo ligado em essência pela idéia comunista que está acima da idéia de pátria e família. Quando se fala no integralismo, atualmente disfarçado sob outros nomes e siglas, liga-se aos seus componentes os nomes de Hitler e Mussolini, que eram os mentores espirituais e políticos dos camisa-verdes. Raymundo Padilha, um dos chefes integralistas, pugnou pela vitória no Brasil daquele partido, legítima filial do fascismo então reinante na Alemanha e Itália. A idéia facista, à semelhança da comunista, não é nossa, aqui não nasceu, e, ambas, só têm servido para infelicitar o mundo com o cascatear constante das suas ondas de ódios, vinganças e revoluções. Acobertado pelas imunidades parlamentares e socorrido nas horas de perigo por alguns colegas que representam neste país o que há de socialmente reacionário, o deputado Padilha, na ânsia incontida de figurar na lista de "homens notáveis", fixou na figura do General Lott um alvo esplêndido para as suas arremetidas. Na última guerra Padilha foi acusado de atividades bonito, fêz declarações bombásticas, mas o fato existiu, pró-nazistas na qualidade de informante sôbre as bases americanas de Natal. Padilha defendeu-se, falou e ninguém, por mais ingênuo que seja, poderia admitir que o Serviço de Contra-Espionagem dos Estados Unidos, considerado um dos mais perfeitos do mundo, incluísse o nome de um político brasileiro, natural de um país aliado, por mera coincidência... Integralista Padilha era e é, — tanto vale dizer que os seus ídolos, Hitler e Mussolini, bem poderiam ter merecido os favores especiais de que o acusou o Estado norte-americano. Padilha é um dos ponta-de-lança da noite política que a U. D. N. quer fazer descer sôbre o Brasil. No seu íntimo não há ideal, não há nada além da sêde de poder e vingança por que anseia. Se não houvesse o dragão, a lança de São Jorge se perderia no infinito. E para que Lott cada vez mais se engrandeça, que se multipliquem e proliferem os dragões políticos representados pelos Raymundos Padilhas. Êles são um mal necessário à evolução de qualquer país.

JANGO: "Trata-se de Uma Nova Edição da Carta Brandi. Tudo Não Passa de Chantagem".

GOVERNO ARGENTINO: "O Documento Divulgado é Absolutamente Falso!"

ALMIRANTE ROJAS: "Desminto Categòricamente as Acusações Contra o Vice-Presidente João Goulart!"

DESMORONA A NOVA PROVOCAÇÃO DO ÓRGÃO DO CLUBE DA LANTERNA!

Reação Imediata do Govêrno Argentino Contra a Mistificação Audaciosa — Mais Uma Vez Apanhado em Flagrante o Grupo de Falsificadores da Carta Brandi — Tentativa Desesperada Para Perturbar a Paz Interna do País e Criar Incompatibilidades Entre a Argentina e o Brasil — "Lamento Que Ainda Sejam Postos em Uso Entre Nós Expedientes Tão Baixos", Declara o Sr. João Goulart — "E' Preciso Acabar Com Esse Jornal Deletério Que Ameaça a Segurança do Regime", Exclama o Senador Novais Filho — Govêrno, Embaixada e Vice-Presidência da Argentina Negam Autenticidade e Afirmam a Falsificação dos Documentos Imputados à Comissão Nacional de Investigações"

[illegible] a publicação da cópia fotostática de um suposto expediente que se pretende apareceu como transmitido pela Comissão Nacional de Investigações e que é reproduzido pelo jornal brasileiro "Tribuna da Imprensa", a Chancelaria se vê obrigada a declarar que o referido documento é ABSOLUTAMENTE FALSO e que o timbre da Vice-Presidência da Nação nêle estampado não lhe outorga autenticidade.

Com essa incisiva declaração, distribuída ontem, às 22 horas, pelo Ministério de Relações Exteriores da Argentina através da sua Embaixada no Rio, o govêrno daquela Nação amiga fez desmoronar mais uma vergonhosa mistificação, organizada pelo Clube da Lanterna, contra o vice presidente da República, Sr. João Goulart, numa nova tentativa de envolvê-lo em suspeitas ligações com o govêrno do ex-Presidente Peron, a exemplo do que já havia sido tentado com a famigerada Carta Brandi.

Reação Imediata do Govêrno Argentino Contra a Grosseira Mistificação

Essa incisiva declaração da Chancelaria Argentina foi precedida na tarde de ontem por uma nota oficial da Embaixada dêsse país no Rio que, poucos minutos após entrar em circulação a edição do pasquim lanterneiro, distribuiu à imprensa desta capital o seguinte comunicado:

"Motivada pela publicação de supostos documentos da Comissão Nacional de Investigações, que funcionou em Buenos Aires, o Embaixador da República Argentina ante o Govêrno dos Estados Unidos do Brasil, Dr. Felipe A. Espil, declara o seguinte: "Que os documentos publicados não são oficiais e não foram entregues por funcionários do Govêrno Argentino, e que o simples fato de aparecer em papel timbrado da Vice-Presidência da Nação Argentina não outorga autenticidade a nenhum documento".

Ambas essas notas fazem questão de afirmar, nesses têrmos, como o declarou peremptòriamente no Rio de Janeiro o Presidente provisório General Aramburu, que "nem o govêrno argentino, nem qualquer funcionário do Estado entregou ou entregará documentos que possam significar uma interferência nos assuntos internos das Nações amigas".

Pouco depois, por volta das 23 horas, chegava ao Itamarati um comunicado do Adido Naval da Embaixada do Brasil em Buenos Aires em que êste funcionário afirmava que na tarde de ontem mesmo o Vice Presidente da Argentina, Almirante Isaac Rojas, o convocara para a Casa Rosada, a fim de repetir-lhe que os documentos divulgados pela "Tribuna da Imprensa" como tudo que nêles se continha ERAM ABSOLUTAMENTE FALSOS e que a pessoa do Sr. João Goulart nada tinha a ver com as supostas atividades da Comissão Investigadora.

O Almirante Rojas fêz questão de distribuir imediatamente à imprensa portenha e às agências estrangeiras ali sediadas as declarações que emitira pessoalmente diante do nosso Adido Naval, e que o Itamarati distribuiu ontem à noite, através do seguinte comunicado:

"Devidamente autorizado por Sua Excelência o titular da Vice Presidência da República Argentina, onde funcionou a "Comision Nacional de Investigaciones", o Itamarati declara destituída de qualquer fundamento a notícia da participação de S. Exa. o Vice-Presidente da República do Brasil no propalado negócio da venda de pinho brasileiro. S. Exa. o Almirante Isaac Rojas convocou esta tarde ao seu gabinete o nosso Adido Naval em Buenos Aires para lhe manifestar o seu vivo desejo de que fosse categòricamente desmentida tal notícia, totalmente inverídica".

[illegible]

Jango Desmascara a Nova Edição da Criminosa Carta Brandi

Simultâneamente com a vigorosa reação do govêrno argentino ante a mistificação em que o pasquim lanterneiro procurava envolver o sr. João Goulart, sem disfarçar a indignação de que se achava possuído, prestava aos jornalistas credenciados no Senado as seguintes declarações.

O Vice-Presidente da República, logo que chegou ao Senado, teve seu gabinete invadido por verdadeira multidão de senadores, deputados e figuras exponenciais da sociedade brasileira que ali compareceram para lhe prestar solidariedade diante da nova provocação contra êle articulada.

Atendendo às solicitações dos jornalistas, o sr. João Goulart, conservando sua já clássica serenidade, assim se expressou:

"O processo agora usado contra mim, nada mais é do que uma segunda edição da famosa "Carta Brandi". E é com profundo pesar e desapontamento que faço público meu protesto contra o fato de ainda haver entre nós quem use de expedientes tão baixos para combater adversários políticos".

E prosseguindo, disse ainda o sr. João Goulart:

"O mais interessado em esclarecer êsse assunto e desmascarar essa nova infâmia de meus inimigos sou eu próprio e o meu partido. Já dei instruções ao sr. Fernando Ferrari, líder do PTB na Câmara, para reafirmar essa categórica declaração que aqui faço".

"Nada temo, exclamou o sr. João Goulart, porque sei, com certeza, que tudo quanto se contém no documento apócrifo é inteiramente mentiroso".

E após relatar aos jornalistas que já há mais de dez dias estava êle informado do que se tramava, pois sabia que diversos repórteres do órgão do Clube da Lanterna foram enviados a Buenos Aires para articular tôda essa diabólica maquinação, o Vice-Presidente da República afirmou incisivamente:

"Jamais recebi da Argentina um peso ou me envolvi em qualquer negócio dessa espécie e dessa suposta finalidade".

Finalmente, desautorando a versão de que o jornalista Doutel de Andrade viajara para Buenos Aires com a missão de colher elementos em tôrno das supostas acusações da Comissão Investigadora, mas sim com a exclusiva missão de entrevistar-se com o sr. Ademar de Barros e obter seu ponto de vista sôbre o problema das eleições para a Prefeitura do Distrito Federal, o sr. João Goulart voltou às suas atividades normais, não dando importância maior ao assunto.

Posteriormente, por volta das 23 horas, a reportagem de ULTIMA HORA entrou em contato telefônico com o sr. João Goulart, em sua residência, obtendo do mesmo sua reação ante os desmentidos opostos pelo govêrno argentino.

Disse o Vice-Presidente que já esperava por isso, pois as notas daquele govêrno eram a pura expressão da verdade.

Por outro lado apurou nossa reportagem que a partir do momento em que foi divulgado pelo país a nova e grosseira mistificação da "Tribuna da Imprensa", as manifestações de solidariedade para com o sr. João Goulart de indignação contra aquêle pasquim transcorreram ininterruptamente até muito depois de meia noite.

Pá de Cal no Crédito de um Pasquim em Quem Ninguém Mais Acredita!

O ambiente na Câmara dos Deputados, logo que ali circulou a nova versão da Carta Brandi, foi de visível indignação. A maioria dos parlamentares presentes, por sua vez, não deu o menor crédito às informações divulgadas pela "Tribuna da Imprensa", [illegible] qualquer notícia [illegible] por aquêle pasquim é bem conhecida, tratava-se de uma nova e desesperada tentativa de um grupo que de jornalistas apenas tinha o nome, pois não passava de uma equipe de provocadores e agitadores profissionais, a serviço dos mais escusos e condenáveis interêsses antinacionais e antidemocráticos.

Por sua vez a declaração formulada pouco antes no Senado pelo sr. Novais Filho, uma vez inteirado do caso, teve a mais profunda repercussão, logo que chegou ao conhecimento dos deputados presentes à Câmara Federal.

Não contendo a sua indignação, o senador Novais Filho, assim se manifestou diante de um grupo composto pelos senadores Othon Mäder e Atílio Vivacqua, além dos representantes do "Diário Carioca" e da ULTIMA HORA:

"Se fôr provada a improcedência da denúncia, sou pelo fechamento imediato da "Tribuna da Imprensa", órgão deletério, um verdadeiro perigo à segurança do regime".

Em seguida subiu o sr. Ari Pitombo, vice-líder do PTB na Câmara, subiu à tribuna para declarar:

"Trata-se apenas de calúnia, difamação e chantagem. E' uma segunda "Carta Brandi"".

Acentuando as contradições infantis contidas nos falsos documentos divulgados pelo lamentável pasquim da Lanterna, o sr. Pitombo chamou a atenção de seus colegas para a confusão estabelecida nos mesmos, em que o sr. João Goulart, ainda em 30 de agôsto de 1950, já surgia como deputado federal, quando êle apenas fôra eleito em outubro daquele ano, não passando então de deputado estadual. Ridicularizou também as afirmações dos acusadores do sr. João Goulart que já em 1950 "sabiam que êle seria eleito Vice-Presidente da República".

Sempre prosseguindo nessa digressão, o sr. Pitombo arrasou tôda a falsa documentação da "Tribuna da Imprensa", sendo ouvido com a maior atenção por tôda a Câmara. E' de se registrar o fato de não haver surgido nenhum deputado com coragem de defender a insustentável posição do mais desmoralizado e suspeito dos atuais jornais brasileiros.

Por sua vez, o sr. Fernando Ferrari, líder do PTB, falando em nome do sr. João Goulart e do seu partido, reafirmou a disposição dos trabalhistas em obter a maior rapidez na constituição da Comissão Parlamentar de Inquérito, pois é o próprio PTB que hoje está mais interessado do que ninguém em que se apure tôda a verdade.

O Crime Não Compensa, Mas o Ódio Continua Cegando os Provocadores!

Esta, em resumo, a repercussão dos principais fatos desenrolados logo após o lançamento da nova falsificação articulada pelo pasquim que está degradando a imprensa do país.

Repetindo como um realejo as provocações em que se tornaram profissionais, apesar de pegados em flagrante em casos que se tornaram célebres como o do famoso roubo das metralhadoras e a vergonhosa mistificação Brandi, os atuais responsáveis pelo boletim da rua do Lavradio, cegados pelo seu ódio, parece que ainda não aprenderam que o crime não compensa.

Todo o mundo político sabia que a equipe de provocadores e agitadores, reunida e conduzida durante tanto tempo pelo demagogo que se tornou popular sob o apelido de Corvo, estava articulando uma nova campanha de intrigas e infâmias contra o sr. João Goulart.

Mas quando a campanha estoura, seguindo os clássicos moldes usados por aquêle pasquim, com a publicação de "fac-símiles" de supostos documentos, após longa preparação psicológica, bastou um ligeiro exame dos famosos documentos em que se pretendia incriminar o sr. João Goulart como tendo participado e recebido dinheiro argentino como comissão de uma venda de madeira brasileira ao govêrno daquele país, para que tudo caísse por terra.

Não só não surge em tôda a suposta documentação qualquer acusação concreta ao sr. João Goulart, como nela transparece a intenção tendenciosa de envolvê-lo de qualquer forma naquela pretendida operação entre um grupo de madeireiros do Rio Grande do Sul e a DINIE, órgão de contrôle do govêrno de Peron para êsse tipo de negócios.

Por sua vez a vasta e já conhecida literatura que a própria "Tribuna" tece em tôrno do assunto está cheia de mentiras, e sem qualquer prova, além de revelar completo desconhecimento da posição do sr. João Goulart na época em que teria sido tratada a mencionada transação, isto é, 30 de agôsto de 1950, ocasião em que o atual Vice-Presidente da República não passava de modesto deputado estadual, sem qualquer prestígio para agir nesse sentido, e, além do mais, sendo politicamente combatido pelo govêrno federal de então, presidido pelo General Dutra, e pelo govêrno estadual, chefiado pelo sr. Walter Jobim.

Finalmente, a única pessoa frontalmente citada como tendo recebido benefícios da mencionada transação comercial, o industrial brasileiro sr. Carlos de Moura Ronchetti, tentou durante dias seguidos obter do lamentável pasquim lanterneiro a publicação de uma carta sua em que não só esclarecia a normalidade daquela operação como afirmava pùblicamente que as comissões que lhe foram pagas eram comissões legais, estipuladas pela lei, fato êsse de que êle, Ronchetti, não tinha nada do que se envergonhar ou fugir.

Negando a divulgação dêsse depoimento, provou a "Tribuna da Imprensa" que em nada lhe interessava a verdade, mas apenas a difamação.

Felizmente, uma vez mais, o desmoralizado jornaleco caiu em sua própria armadilha, recaindo hoje sôbre o jornal que um dia idealistas como o sr. Tristão de Athayde ajudaram a fundar, o pêso de mais um crime contra a Nação.

Coluna de O POPULAR

Domingos Velasco

Estudantes e Trabalhadores

O Presidente Kubitschek, falando aos trabalhadores do Ceará, declarou que a maior dificuldade com que se defrontava o seu govêrno, era a alta constante do custo de vida. E disse mais, que estava empenhado, pessoalmente, na luta contra a carestia, e acompanhava de perto as providências necessárias. Em resposta ao pedido dos operários para que se fizesse o congelamento dos preços, confessou o Presidente que os órgãos federais estavam desaparelhados para executarem essa política.

Estamos de acôrdo com o Presidente. O congelamento dos preços puro e simples, é inexequível pelos aparelhos do govêrno. Primeiro, porque o preço de uma utilidade é a resultante de vário, fatores, entre os quais os de ordem financeira que dependem dos governos federais, estaduais e municipais. Segundo, porque o congelamento dos preços implica na cooperação do povo consumidor. Sem que o consumidor se recuse a pagar acima do tabelamento, surge o câmbio negro ou o desaparecimento do produto no mercado, tal como aconteceu com o leite no Rio de Janeiro. Impõe-se, portanto, que o povo seja organizado para sustentar as providências governamentais. Sem essa organização, será impossível ao povo boicotar aquêles artigos cujos preços resultam da ação dos especuladores.

Quem está pensando com clareza nesse assunto, são os estudantes e os trabalhadores que sob os auspícios da União Nacional dos Estudantes e das organizações sindicais, resolveram somar os seus esforços, na luta contra a carestia de vida, formando as juntas paritárias de acadêmicos e operários. O caminho certo é êsse. A iniciativa partiu dos universitários paulistas e vai estender-se por todo o país. E' um fato auspicioso. Sem que o povo esteja organizado a ação do poder público se torna quase inócua e por isso mesmo se desmoraliza. O Presidente, os governadores, os prefeitos deviam ser os primeiros a pedir ao povo que os ajudasse nessa emergência, organizando-se para isso. O povo organizado será a única fôrça capaz de superar a crise econômico-financeira que aflige a todos os brasileiros, tanto os ricos quanto os pobres.

Denunciados Novamente os Diretores da "Voz Operaria" e da "Imprensa Popular"

O Promotor Rafael Cirigliano denunciou ao Juiz da 25.ª Vara Criminal Aydano [illegible] Couto Ferraz, Pedro P. Mota Lima, Henrique J. Cordeiro, João Cordeiro, Aristeu Aquiles dos Santos e Diógenes Soares Cardoso, como incursos no artigo 9, II, letra "a" e artigo 129 da Lei n. 1802, de 1953.

O 1.º denunciado como responsável pelo jornal "Voz Operaria" e os demais como diretor do jornal "Imprensa Popular", [illegible] publicar em novembro de 1954 o texto do "Programa do Partido Comunista do Brasil".

O Juiz recebeu a denúncia e marcou o interrogatório dos acusados para o dia 10 de setembro vindouro.

Inaugurada a Linha Normal da Deutsch Lufthansa

Entre os Passageiros o Comandante do Zepelin — A Alemanha Unida Teria Maior Progresso — Saudades do Zepelin

Trazendo a bordo os Ministros Hans Cristoph Seebohm, da Viação, Sr. Siegfried Balke, dos Correios e Telégrafos, numerosos deputados federais, altos alemães e jornalistas, chegou ontem ao Rio, descendo no aeroporto do Galeão, às 10,45 horas, o Super G Constellation da Deutsche Lufthansa, vôo inaugural, marcando o reinício da linha normal daquela emprêsa Hamburgo-Rio.

Comandante do Zepelin

Entre os passageiros convidados pela Lufthansa, encontrava-se o sr. Hans Von Schiller, nome e pessoa por demais conhecida do público brasileiro, uma vez que se trata do famoso comandante do Zepelin, que por 16 vêzes atravessou o Atlântico fazendo a rota ora coberta pelos aparelhos modernissimos da Lufthansa.

Falando à reportagem de ULTIMA HORA, no Galeão, disse sorrindo o comandante Schiller:

"Não pude conter minha forte emoção, quando revi a minha tão conhecida baía de Guanabara. Apesar de ser esta minha 17.ª viagem ao Brasil, é a primeira de avião".

Alemanha Dividida

Indagado sôbre o progresso da Alemanha, afirmou Von Schiller:

"Se a Alemanha não estivesse dividida, o progresso da nação seria maior. Um dos exemplos de sua divisão é a existência de duas companhias Lufthansa".

E recordou Von Schiller a destruição total da fábrica dos dirigíveis, na Alemanha, falando ainda na desaprovação do emprêgo de hidrogênio nos mesmos.

"Apesar de superado o Zepelin pelos formidáveis aviões de hoje — acentuou o nosso entrevistado — ainda sinto saudades daquele tempo".

Entrevista Coletiva

Procuramos ainda ouvir a palavra dos Ministros da Viação e dos Correios da Alemanha, que se limitaram no entanto a elogiar a beleza da vista do Rio de Janeiro, pois outras declarações estavam sendo cuidadosamente guardadas para a entrevista coletiva.

Vôos Normais

E assim, com a chegada do Super G Constellation da Lufthansa, estão inaugurados os vôos normais, [illegible] ligará Rio de Janeiro a Hamburgo ou Dusseldorf em [illegible]

Apresente o seu
PRODUTO
ao grande público

FILMANDO
V. obtem
GARANTIA DE LEITURA
ATENÇÃO DE AUDIÊNCIA DIRIGIDA
MENSAGEM FALADA E ESCRITA

CINE CASTRO
ESTÚDIOS E LABORATÓRIOS LTDA.
Direção de
ALUIZIO LEITE GARCIA
e
ARMANDO CAVALCANTI DE ALBUQUERQUE

OCTEX

ADICIONADO À GASOLINA

TEXACO

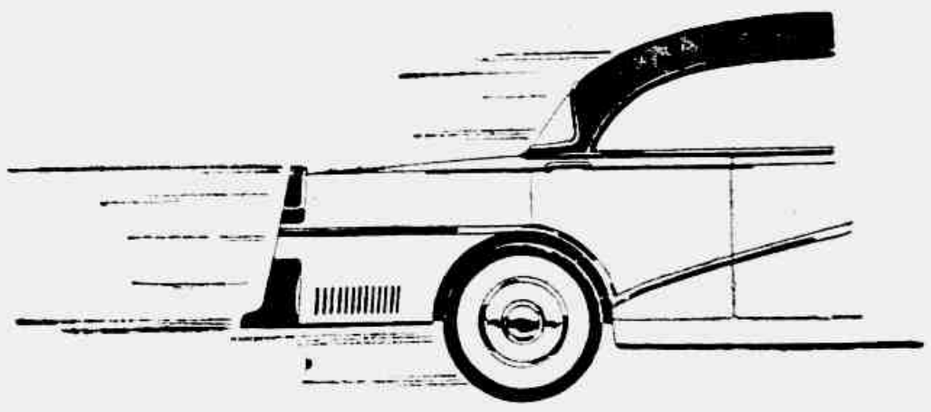

REVELA A FÔRÇA QUE SEU CARRO TEM!

Agora, a gasolina TEXACO põe à disposição de seu carro **MAIS FÔRÇA** - fôrça que V. realmente sente ao primeiro toque no acelerador - porque contém **OCTEX**.

OCTEX completa e reforça o alto padrão de qualidade da gasolina nacional, porque possibilita

partidas mais rápidas

aceleração instantânea

maior rendimento

maior potência

maior resistência à detonância

Procure hoje o seu revendedor TEXACO e dê ao seu carro gasolina TEXACO com OCTEX, para que êle "dê tudo" que V. sempre esperou dêle... e até mais!

Descubra agora a fôrça que seu carro tem passando a usar gasolina TEXACO com OCTEX

THE TEXAS CO. (South America) Ltd.

e seus revendedores

MAIS DE 40 ANOS A SERVIÇO DO BRASIL

A Gasolina TEXACO com OCTEX custa o mesmo preço que as gasolinas comuns.

Na Ronda das Ruas

Em Liberdade Por "Habeas-Corpus" Fugiram os Fraudadores do Leite

Declara o Delegado Pereira da Costa: "Já Efetuamos só no Mês Passado a Prisão de Trezentos Elementos Processados, Dentre os Quais Inumeros Leiteiros" — Não Foi Expedido Até Agora o Mandado Contra o Chefe da "Gang"

Em nossa edição de ontem, Edmar Morel fêz esta denúncia sensacional: estão soltos os "gangsters" do leite, apesar de haver contra êles, o respectivo mandato de prisão. Criticou o nosso companheiro a atitude da Delegacia de Vigilância e Capturas, a qual não fazia o menor esfôrço para prendê-los. A propósito procuramos ouvir o Delegado Pereira da Costa, titular daquela especializada, que nos disse:

— Devo adiantar em primeiro lugar, que não há êsse comodismo mencionado. Até pelo contrário, estamos fazendo o impossível, isto é, nos desdobrando, para cumprir as determinações da Justiça. A verdade, porém, é que nos chegam diàriamente inúmeros pedidos de captura os quais transbordam sôbre nossos recursos. Entretanto, num verdadeiro "record", conseguimos pôr a mão num período de trinta dias, em cêrca de trezentos condenados. Não sabemos, é claro, onde vão botar tanta gente, mas êsse assunto não nos pertence.

José Pinto Gomes

A Historia Dos Leiteiros

Efetivamente, da relação publicada pelo repórter Edmar Morel só conseguimos capturar um dêles, o de nome Gastão Ribeiro Souto Menor. Todavia há uma explicação: Uma pessoa que está condenada, uma vez em liberdade por fôrça de medida judiciaria, trata de desaparecer. E precisamente isso o que ocorre com os indivíduos citados. O meu pessoal tem sido incansável, mas a localização dêsses reus, pelo exposto, se torna difícil. Eu não vacilo nem transijo. No que se refere particularmente ao caso dos leiteiros, chego a assinalar com tinta vermelha, dando assim um caráter de urgência.

Orvaldo Gomes

José Marques

Não Foi Solicitado...

O Delegado Pereira da Costa, mostra ao repórter, relatórios a respeito das diligências encetadas, e por fim, volta a se referir a denúncia de Morel:

— Há, naquela reportagem, a indicação de Ângelo Lopes de Almeida como "o chefe da quadrilha, residente no conjunto residencial do IAPI ou precisamente na Rua Marechal Modestino, em Realengo". Sôbre êste condenado, não chegou até agora a esta Delegacia, qualquer mandado de prisão.

Leiteiros Presos

— Conforme já disse, a maioria dêsses individuos, uma vez em liberdade, trata de escapar, se transferindo inclusive para outros Estados, mudando de nome etc., pois sabem perfeitamente o que os aguarda. Nós não lhes damos folga, tanto assim, que só no mês passado, recolhemos ao Pressidio os seguintes: Alvaro Pereira; Amelio Vieira Pinto; Antônio Ferreira; Serafim Cardoso Leal; Nicomedes Rafael de Oliveira; Gastão Ribeiro Souto Menor; Nicomedes Rangel de Oliveira; Heitor Muniz Cordeiro; Teodoro de Souza; José Teixeira Fernandes; Albano Figueiredo; José Adelino da Silva; José Celino de Araujo; Angelo Leonesa Ferreira e José Machado d Castro. Isto só no mês passado além de outros que respondem a delitos diferentes. Contra os cutros estamos a postos. Apenas sôbre Angelo Lopes de Almeida, como diz Edmar Morel "gatuno de grande bordo", varias vêzes milionário e chefe da "caixinha", não recebemos qualquer pedido de prisão.

O Chefe da "Gang" — Ângelo Lopes de Almeida — continua em liberdade e não foi solicitada sua prisão

Eduardo da Silva — Vendia leite pôdre ao proprio delegado de Economia Popular

Gastão Ribeiro Souto Menor

Alexandre Seabra de Oliveira

Fuzilou o Guarda Com Quatro Tiros

Esclarecida a Morte do Vigilante Com a Prisão do Criminoso — Esbofeteado e Julgando Que o Policial ia Agredir os Dois Irmãos, o Ambulante Disparou Tôda a Carga do Revolver

Já foi encontrado e preso o autor da morte do vigilante municipal Tolentino da Silva, que contava 40 anos e residia, com sua esposa e filhos, no morro do Pavãozinho, barraco 23.

Como noticiamos ontem, e segundo a Polícia de Copacabana, Tolentino e seus colegas de números 2330 e 2268, devido a reclamações de freguezes da feira que se realiza a rua Domingos Ferreira, em Copacabana, haviam aprendido regular quantidade de tomates que estavam sendo vendidos pelo ambulante Aleixo Reis, alcunhado de "Russo". Por isso, "Russo" e Tolentino teriam se desentendido, tendo participado da discussão um outro ambulante, de nome João Vera dos Santos. Nesse momento, teriam sido feitos vários disparos, tendo o vigilante caído ao solo atingido por quatro projetis. O infeliz veio a falecer no Hospital Miguel Couto e todo mundo acreditava que o autor dos disparos tivesse sido João Vera dos Santos, que conseguira desaparecer antes da chegada da Polícia.

A Prisão do Criminoso

Mas, com a prisão de Altamiro Nogueira, de 21 anos, residente na Estrada Braz de Pina, 607, tudo ficou esclarecido. E' êle o matador do vigilante e foi encontrado pelo investigador Souza, do 2.º Distrito Policial, na casa de sua mãe, situada na rua Jacanaú, na Circular da Penha, ontem, pela manhã.

Na Delegacia de Copacabana, contou que, na cabeceira da feira da rua Domingos Ferreira, esquina da rua Santa Clara, vendia tomates por 24 cruzeiros, apesar da mercadoria ter sido tabelada a 10. Surgiram algumas reclamações de freguezes, dai ter o vigilante Tolentino aprendido uma caixa de tomates. Tudo estava muito bem, não fôsse o policial tomar outra atitude, quando apareceu uma senhora reclamando que pagara além da tabela por um quilo da mesma mercadoria. Ai o vigilante perguntou a reclamante se tinha adquirido o produto de Altamiro. E como ela respondesse afirmativamente, Tolentino deu-lhe voz de prisão. Altamiro tentou contornar a situação para não ser preso, ocasião em que o policial o jogou ao solo, aplicando-lhe duas violentas bofetadas.

Seis Tiros

Junto com Altamiro, estavam seus dois irmãos Vidair e Almir, em direção dos quais o vigilante caminhou. Ai então, julgando que Tolentino ia também agredir Aldair e Almir, Altamiro sacou do revolver que carregava escondido sob o guarda-pó e desfechou tôda a carga contra o agressor. Percebendo que o policial havia caído ao solo, ferido, tratou de fugir para Campo Grande, onde se homiziou na casa de um tio. Daí, mudou-se para a casa de sua mãe, na Circular da Penha, em frente a qual foi encontrado ontem pela manhã, pelo investigador Souza.

Altamiro Nogueira, o criminoso

Arrependido

Altamiro contando o caso à reportagem, não escondeu o seu arrependimento, tendo frizado que usara da arma em desespêro de causa. Pois, além de vêr os irmãos na iminência de serem agredidos, corria o risco de não poder vender os tomates e, consequentemente, de não ter com que pagar a conta que contraíra no mercado.

Sôbre a arma, Altamiro disse que, certa feita, fôra assaltado por suiços, que quase lhe levaram cêrca mil cruzeiros. Com receio de vir a encontrar outros assaltantes, adquirira o revolver para sua defesa, ainda mais, que, devido a trabalhar na feira, tinha de sair de casa sempre de madrugada.

Choque Entre Caminhões: Um Morto e Sete Feridos

Um Dos Veiculos Sinistrados, de Chapa Oficial, Capotou — Seus Ocupantes Sairam Feridos — Fugiram os Motoristas — Os Motoristas Também Fugiram

Colisão de trágicas consequências verificou-se, ontem, na avenida Brasil, nas proximidades do n.º 865. Um morto e sete feridos foi o balanço da violenta colisão entre os caminhões de chapas 9-49-40 e 1-288-575. No auto-transporte oficial viajavam vários funcionários do DER, e um deles, o de nome Pedro José Antônio (solteiro, 26 anos, residência ignorada), faleceu no local, visto ter sido esmagado pelo pesado veículo que, após o choque, capotou espetacularmente.

Os feridos: Isaias Januário da Silva (casado, 38 anos, rua General Menezes de Araújo, 223); Antônio de Oliveira Carvalho (40 anos, casado, praça da Natividade, 20); João Sodré Filho (casado, 29 anos, rua General Carvalho, 538); Ademar Calmon de Almeida (solteiro, 26 anos, rua Lobo Júnior, 648); Wilson Inácio Coelho (solteiro, 26 anos, praça São Bento, 133); Paulo Proença (casado, 29 anos, rua "F", quadra 16, lote 7), e Djair de Oliveira (casado, 32 anos, rua "F", quadra 21, lote 4) com contusões e escoriações, foram medicados no Hospital Getúlio Vargas, retirando-se a seguir.

As autoridades do 21.º D.P. estão no encalço dos motoristas que fugiram após o desastre.

História Mal Contada

Com um ferimento penetrante nas costas, produzido por faca e outro a bala na região mamária esquerda, deu entrada no Hospital Getúlio Vargas o operário Luis Alves Bandeira, (solteiro, 28 anos, rua Ourique, barraco s/n.).

Com muito sacrifício, dado o seu estado, o ferido declarou ter sido atacado por um desconhecido nas proximidades de sua residência.

O comissário Mendonça, do 21.º D.P., está investigando o fato.

Nélia Paula, Acusada de Ser a "Paixão" de Milton, Desmente:

"ÂNGELA MARIA SE ENGANA: NÃO SOU A "OUTRA" EM SUA VIDA"

Estourou Como Uma Bomba a Divulgação do Nome da Conhecida "Vedette" Como Sendo a Mulher Que Virara a Cabeça do Noivo da "Sapoti" — Da Própria Cantora a Revelação Sensacional — Nélia Paula Confessa a Intimidade Com Milton, Agora Tachado de Covarde — (Reportagem de AMAURI MEDEIROS)

Em sua edição de têrça-feira última, ULTIMA HORA, de São Paulo, em sensacional reportagem e num "furo" espetacular, apontou a "outra" na vida amorosa de Ângela Maria e Miltom Carvalho, o noivo da "sapoti".

A revelação foi feita pela própria cantora, numa entrevista ao nosso companheiro Amaury Medeiros.

Numa viagem de Campinas para São Paulo, Ângela Maria confidenciou:

— Eu queria ficar quieta e não tocar no assunto de maneira alguma. Infelizmente, não respeitaram minha vida particular. Inventaram coisas, contaram uma porção de mentiras. Aliás, continuam falando sôbre o caso, como se êle fôsse algo supersensacional. Trata-se de coisa puramente particular. Será que não sentem isso? Falam sem bases para afirmações.

O Nome da Outra

— Por isso é que não aguentei mais, dizendo a cura verdade, prossegue Angela Maria, quase num soluço. O rompimento existiu por motivos bem diferentes. Orgulho e vergonha na cara eu tenho. Infelizmente, meu ex-noivo tem se portado como um covarde. Já desfizemos o noivado há bom tempo, e êle, no entanto, continua quieto. Parece-me que assim procede para continuar ao menos, aparentemente, como meu noivo. Por que não disse a verdade a todos, até agora? Será que se envergonha de ser apaixonado por Nelia Paula? Pois é, meu caro, a verdade pura e simples é essa mesma. Foi o exato motivo do rompimento.

Fim

E num suspiro, Angela suplicou:

— Agora, espero que parem com essa movimentação em tôrno desse meu noivado, que me trouxe muitas amarguras. Os que mexem com a minha vida particular devem estar satisfeitos. E êsse moço, o meu ex-noivo, bem que poderia me deixar em paz. Que êle venha a público como eu, nesse momento, para colocar um ponto final definitivo nesta historia muito mal contada até agora.

Nelia Não Desmente

Apontada como o "ponto" do "affaire" Angela Maria-Miltom Carvalho, Nelia Paula não poderia deixar de ser ouvida. Encontramo-la, momentos após um dos ensaios da última produção de Walter Pinto. Sem qualquer rodeios, inspirada dos nossos propósitos, não vacilou. Respondeu categoricamente:

— Nesta história, quero bem menos culpa sou eu.

E, como que despertando entre espantada e irônica, prosseguiu:

— Você me trouxe uma "bomba" de São Paulo. Não sabia de nada disso. Olhe, não sou Pilatos, mas lavo as mãos deste caso. Conheço Angela Maria, conheço o Milton, mas nunca imaginei que ela, a Angela, levasse boatos tão a sério. Andaram enchendo a sua cabeça de bobagens, e isso tudo. Com ponderação, ela teria estudado bem os fatos e concluiria que o negócio entre mim e o Milton nunca passou de uma simples amizade.

E seguiu:

— "Como batista fiquei conhecendo o Milton. Rapaz educado, muito simpático, convidou-me para sair várias vêzes. Aceitei três ou quatro dos seus convites, sempre ao lado de sua progenitora. Sou mulher bastante para dizer o que sinto, o que penso e o que existe. Podem crer: é a pura verdade. Jamais pensei em ter alguma coisa com o rapaz".

Pelo Telefone

Nélia, adoçando um cafèzinho, revela:

— "Em própria contei a Angela Maria que saí com o Milton. Há pouco tempo eu estava em casa, tomando banho, quando o telefone tocou. Era a Angela. Conversou comigo sôbre minhas relações com ele. Somente posso dizer que no final da nossa palestra, ela tomou conhecimento do que havia realmente. Contei-lhe tudo: nada ocultei. Se ela desconfiou que havia compromisso e resolveu acabar o noivado, nada tenho com isto, repito: lavo as mãos. Sou inocente. Falam mal de mim, eu sei. Existe os que me apontam como destruidora de lares. Estes são exagerados, acreditem. Não posso investigar a vida de cada pessoa que resolve convidar-me para um jantar. Se os que me procuram não são possuidores de juizo perfeito, sinto muito. Culpa não me cabe".

Um "Não" Impossivel

Nélia mostrou desejos de pôr tudo "em pratos limpos".

— "Sou sincera. Por enquanto estou inocente. Acontece porém que aborreço-me fàcilmente com falsas acusações. Posso resolver desejar o rapaz de um momento para outro. Meu amor tem nome um nome bastante diferente: Carlinhos. Sou ciumenta. Fizeram tanta "onda" em tôrno da minha "participação" na vida de Colé e da Celeste, que acabei enfezando-me. Levei o caso a sério. O resultado todos sabem. Digo isto para que não surjam complicações no futuro. Não quero ser chamada de mentirosa. Hoje nada tenho com o Milton. Amanhã posso ter. Por enquanto — repito — nada tenho com o rompimento. Não influenciei ninguém. Sou o "pivot" involuntário dessa "briga". Até juro, se fôr preciso".

E terminando:

— "Angela engana-se ainda não sou a outra na vida dele".

DESTA VEZ DEU-SE MAL E ACABOU NO XADREZ

CHANTAGISTA INTERNACIONAL INGRESSAVA NA POLÍCIA PARA MELHOR ROUBAR E ASSALTAR!

Queria Ser Agente Secreto Mundo de Carteira... — "Tirado" Desde o Primeiro Dia Pelo Inspetor Alberto Soares, Que Fingiu Estar Sendo Ludibriado — Quando ia Agir, Fracassou — Citado Por Consulich, já Era Conhecido Das Nossas Autoridades — Gente Importante Foi no Golpe e o Mandou Para Levantar Bons "Serviços" Como Elemento da Ordem Política — Mas Afinal Este Mundo é Muito Pequeno...

Rajko Ivetic Inac, iugoslavo, já percorreu todo o mundo, fala várias línguas, mas agora acabou prêso, pois, segundo informações colhidas pelo Inspetor Alberto Soares, êle não passa de perigoso ladrão — uma espécie de "globe-trotter" da alta malandragem. Mas sua especialidade, e isso é o que surpreende em tôda a sua história, funciona e até com êxito, em ludibriar a própria Polícia, esta vez, evidentemente, bateu em porta errada e acabou no xadrez.

Dez Anos de Golpes

Rajko, que para a zona sul-americana usa o nome de Raimundo, há dez anos que viaja. Esteve em todos os países da Europa, alguns da Asia e também na Africa. No Cairo, lá pelo ano de 1942, deu-se mal e acabou prêso. Não desistiu, porem, e, uma vez sôlto, rumou em busca de novas aventuras e muito dinheiro.

A Primeira Vez no Brasil

Num exame procedido no fichário criminal, verificou o inspetor Soares que Ivetic já estêve aqui no dia 23 de abril de 1947. Possuia um visto de permanência provisória, mas devido às suas atividades fora da lei, bateu na Delegacia de Vigilância, cujo titular na ocasião era o delegado Paula Pinto. Depois, sôlto, desapareceu. Ninguem mais falou em seu nome.

"Agente Secreto..."

Eis, porém, que no mês passado ei-lo de volta. Procedente da Bolivia, transitou pelo Paraguai, onde obteve um "visto" no nosso consulado em Assunção, e penetrou em S. Paulo. Deu um "pulo" ao Rio, se insinuou junto a pessoas importantes, e num passe de mágica foi levado à Divisão Politica, como elemento capaz de levantar grandes "serviços". Falando com desembaraço, contou ter prestado sua colaboração a vários países, e estava disposto a trabalhar para as nossas autoridades.

"Tirado na Pinta"

Tudo ia muito bem, pois o rapaz inclusive exibiu uma credencial da Policia Boliviana, dizendo:

— O Govêrno de Paz Estensoro me deveu grandes serviços!...

Mas, seu azar começou quando foi apresentado ao inspetor Soares. O hábil policial olhou o iugoslavo de alto a baixo, conversou dez minutos com êle e por fim avisou ao coronel Luna Pedrosa:

— Esse individuo não tem boa cara. Em breve vamos ter novidades.

Realmente tal aconteceu.

Caiu na Armadilha

O resto quem nos conta é o próprio Soares:

— A primeira coisa que me fez desconfiar foi o seguinte: A preocupação do novo "agente" era possuir uma carteira de secreta... Fiz-lhe ver que sendo êle homem experimentado nesse mister, como dizia, deveria saber perfeitamente que em serviços especiais o policial não deve possuir qualquer documento que o identifique dessa maneira, e que não há em país algum certificado de agente secreto! Mas o episódio terminou, e dei-lhe a primeira missão: observar determinado cidadão. Para isso o hospedei em um hotel de luxo em Copacabana. Tive, não há dúvida, de fazer sua cobertura com o meu pessoal, e no dia em que êle ia se preparando para agir como chantagista, caiu na armadilha.

Colaboração de Consulich

O inspetor Alberto Soares é dêsses policiais que não se precipitam. Acostumado com grandes casos, prefere "dar corda" aos suspeitos que "acampana", para agir no momento exato. E explica:

Logo após aquela apresentação no Gabinete do Coronel Pedrosa, quando o "meu colega" disse seu nome todo, praticamente já estava pilhado. E' que tendo ouvido Consulich demoradamente, constava no seu depoimento menção sôbre Rajko Ivetic Inac. De fato êle andou pela Bolivia, e conforme se ludibriando as autoridades daquele país, conseguiu fazer parte do corpo de agentes. Com bôa credencial e ainda armado, tratou de fazer parte do contrabando de cocaína e outro.

Mas não é só. Assaltava também, e certa vez, de revolver em punho, obteve de um tal Papin, nada menos de três quilos e duzentas gramas do precioso metal. Pretendia naturalmente agir assim aqui no Rio, mas, modéstia à parte, comigo seria bem difícil, como de fato ocorreu. Agora o temos aí com sentinela à vista...

Rajko deve ter ganho bom dinheiro. Tomou parte em muitos bandos de traficantes de cocaina, ouro e pedras preciosas. Presentemente está quebrado.

Ouvido pela nossa reportagem, naturalmente achou tudo muito estranho, não querendo dizer nada sôbre sua vida pregressa.

Ele e Consulich

Consulich ainda está preso. Goza entretanto de certas regalias, e ao se defrontar com Rajko, teve essa exclamação bem nossa conhecida:

— Santo Deus, como o mundo é pequeno. Conhecemo-nos na Bolivia e nos encontramos aqui no mesmo xadrez...

Rajko Ivetic Inac — Ludibriou a policia da Bolivia e como seu agente enriqueceu no contrabando. Queria repetir sua façanha aqui no Rio, mas acabou sendo preso pelo Inspetor Soares

Garante o Presidente do Sindicato Dos Padeiros:

Até Segunda-Feira Não Haverá "Lock-Out" Dos Panificadores

Adiada a Reunião do Plenário da COFAP Que ia Tratar do Aumento do Pão — Os Padeiros Aguardam Até Sábado a Decisão — Funcionamento Normal Das Padarias até Domingo

A reunião do plenário da COFAP, que estava marcada para a tarde de ontem, não se realizou devido ao rebolíço que o "lock-out" dos produtores de leite está causando em todos os setores do órgão tabelador. Diversas pessoas, predominantemente operários e estudantes, compareceram à ABI, na esperança de que, protestando diretamente junto aos conselheiros da COFAP, fôssem obstados os aumentos em pauta, isto é, do pão, arroz e leite.

O adiamento da reunião do plenário da COFAP, que se reune semanalmente, às quintas-feiras — veio colocar diante do carioca mais uma grave ameaça: o possível "lock-out" dos panificadores, que haviam dado "ultimatum" ao Coronel Frederico Mindello caso não fosse aumentado o preço do pão hoje.

A reportagem entrou em contacto com o sr. Jose Ciuffo, presidente do Sindicato dos Panificadores, que, a propósito, declarou-nos:

— Estamos agindo conscientemente e, sabendo que a COFAP se vê diante de outros problemas, os panificadores resolvemos dilatar o prazo antes concedido para a revisão do preço do pão. A indústria dos padeiros aguardará até sábado a decisão da COFAP, pois não há mais razão para demora.

Informou o sr. Ciuffo que as padaria funcionarão normalmente sábado e domingo proximos, estando marcada, em principio, uma assembleia dos padeiros para segunda-feira vindoura.

O Aumento

No memorial entregue, anteontem, pelos padeiros ao Coronel Mindello, é feito o calculo do custo com o fabrico do pão, consoante elementos colhidos nas padarias do Exército, Polícia Militar e Marinha, feito estudo foi entregue pelo sr. José Ciuffo e redigido pelo Sindicato dos Panificadores. Nêle é dito que o custo do quilo do pão é de 11 cruzeiros, não entrando aí, evidentemente, a margem de 25 por cento de lucro pleiteada pelo Sindicato. Nesse ponto, bem uma divergencia entre os padeiros e o Coronel Mindello, que estipulou em 20 por cento o lucro do fabricante de pão. As conclusões dos padeiros serão feitas a sério.

Dessa maneira, conforme acima, o sr. Jose Ciuffo, o preço do quilo do pão seria de 13 cruzeiros segundo os estudos feitos à base de elementos primos. Mas tudo indica, e é o clima observado entre conselheiros da COFAP, que a majoração do produto será de quatro a cinco cruzeiros sôbre o preço atual de quatorze cruzeiros.

Estaqueado Pelo Trapeiro

Nas últimas horas da noite de ontem, Henrique Vieira (solteiro, de 32 anos, Rua Regente Feijó, 80), transitava pela rua onde reside, quando, ao atingir a esquina da Rua Buenos Aires, nao vendo um trapeiro que se achava deitado na calçada, pisou-o.

Sem esperar pelas desculpas, o homem, levantou-se e rapido sacou de uma afiada faca, golpeando-a no ventre de Henrique, prostrando-o ao solo, numa poça de sangue. O sanguinário individuo em seguida tentou fugir, sendo todavia preso por populares, que o conduziram para o 10.º D.P. Ali foi identificado como Napoleão de Sousa Campos (casado, de 39 anos, Rua Dona Clara, 154, casa 1, em Madureira) e após autuado, foi trancafiado no xadrez. A vítima em estado grave, foi internada no Hospital Sousa Aguiar.

Após Brigar Com o Amante a Jovem Tentou o Suicidio

Com queimaduras de 2.º e 3.º graus, foi internada, ontem à noite, no Hospital Getulio Vargas, a domestica Conceição da Silva (solteira de 18 anos, Rua Iguape, 94, em Ricardo de Albuquerque).

Apurou o investigador de serviço naquele nosocomio que os motivos que levaram a jovem a praticar o tresloucado gesto, foram as constantes brigas com seu amasio, João Bezerra provocadas por seu excessivo ciumento. Sendo a de ontem mais violenta que as anteriores. Conceição viu na morte o remedio ideal para aquela vida infeliz. Para tal, embebeu as vestes com querosene e ateou-lhe fogo, em seguida, se transformando numa verdadeira tocha humana.

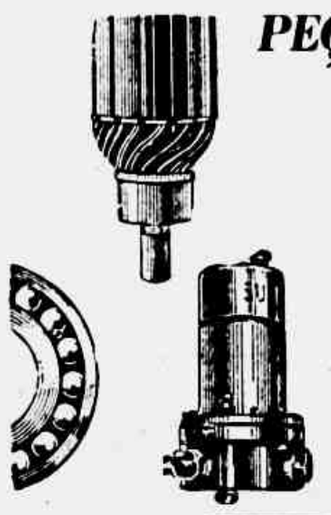

PEÇAS e ACESSÓRIOS para MORRIS AUSTIN JAVELIN e Bradford

Material elétrico LUCAS para carros ingleses em geral

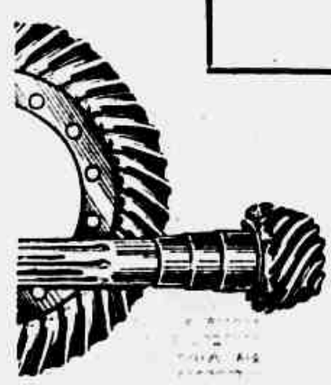

Grande estoque de peças genuínas ou nacionais equivalentes, de 1.ª qualidade, cuidadosamente selecionadas para sua garantia. Consulte-nos por telefone ou pessoalmente em nossa loja, em frente à qual V. pode estacionar seu carro.

AUTO PEÇAS MOTRIZ LTDA

Distribuidor exclusivo JAVELIN para o Distrito Federal

Rua do Riachuelo, 99-A - Tel. 32-7836

(Em frente à Antártica)

XAVIER 10

DOENÇAS DO CORAÇÃO ESTOMAGO FÍGADO INTESTINOS

DR. RUBEN GANDELMANN

Prática nos hospitais de Paris - Clínica Médica - Eletrocardiogramas - Diàriamente das 10 às 12 hs. e das 14 às 18.30 hs. - Av. Rio Branco, 257 - 14.º and. - S. 1409 - Tel. 52-3794.

História Secreta Dos Documentos Que Abalaram a Estrutura da Política Atômica Brasileira!

A Ordem Cronológica Dos Documentos Revelados Pelo Deputado Renato Archer e os Bastidores Das Negociações Para o Quarto Acôrdo Atômico — O Minério Mais Precioso do Mundo Seria Trocado Por Farinha de Trigo! — O Brasil Deveria Representar a Parte Passiva do Pan-Americanismo — Revelações Espantosas da Subserviência do Itamarati

(Reportagem de OLYMPIO GUILHERME — Quinta de Uma Série — Exclusivo de ULTIMA HORA

Recapitulando: o 1.º Acôrdo Atômico assinado pelo Brasil, para a venda de nossos minérios físseis aos Estados Unidos, e proposto, em plena Conferência de Chapultepec (1945), ao Chanceler Leão Veloso, foi firmado no Rio de Janeiro, no dia 8 de junho de 1945, e denunciado pelo Presidente Dutra, em 1948.

O 2.º Acordo, datado de 21 de janeiro de 1952, foi rescindido pelos Estados Unidos, que, tendo importado, em um ano, quase totalidade do tório nêle contratado, se recusaram a adquirir a quota estipulada de terras raras, única compensação que o ajuste nos proporcionaria.

Do debate então havido entre os dois orgaos mais diretamente interessados na solução do impasse criado pela rescisão — o Conselho Nacional de Pesquisas (CNPq), então sob a presidência do Almirante Alvaro Alberto, que exigia o cumprimento do Acôrdo, e a Comissão de Exportação de Minerais Estratégicos, do Itamarati, empenhada em encontrar uma fórmula conciliatoria — surgiu, subitamente, a ideia de se realizar um terceiro Acôrdo.

As bases da nova operação, logo esposada pelo Itamarati eram as seguintes: o Govêrno americano nos compraria cinco mil toneladas de areias monazíticas e cinco mil toneladas de concentrados de terras raras, a serem entregues no período de dois anos, bem como a quantidade de tório resultante do processamento dessa parcela de derivados. A transação, do valor aproximado de US$ 6.720.000,00, seria paga com remessas imediatas de trigo americano ao Brasil.

Em outras palavras: concedia-se a um contratante inadimplente novo crédito de confiança, sem qualquer compensação específica, em completo desacôrdo com as diretrizes da política nuclear estabelecida por todos os órgãos responsáveis do govêrno brasileiro. E em troca pelo fornecimento de um dos minerais mais raros do mundo, ao invés de moeda sonante e compensações adequadas, recebia-se farinha de trigo!

Mas — prosseguindo em nosso relato — atingia o seu clímax a polêmica em tôrno da assinatura do 3. Acôrdo quando três fatos imprevistos vieram alertar os negociadores norte-americanos sôbre a rápida evolução do pensamento oficial do govêrno em matéria nuclear:

1) no dia 25 de novembro de 1953 o Conselho de Segurança Nacional estabelecia as diretrizes que o Brasil passaria a obedecer em relação à exportação de minerais atômicos, reformuladas pela orientação definida no dia 3 de dezembro do mesmo ano de 53;

2) a 21 de janeiro de 1954 o Conselho Nacional de Pesquisas pagava US$ 80.000,00 pela encomenda de uma ultra centrifuga à Alemanha, primeiro passo para nos libertarmos do monopolio tecnologico pretendido pelos Estados Unidos em nosso país;

3) diante da rescisão do 2.º Acôrdo Atômico, pelos Estados Unidos, tomava corpo, entre os homens de maior responsabilidade no seio do Govêrno, a convicção de que dificilmente o Brasil poderia contar, no futuro, com a cooperação americana para a solução de seus graves problemas relativos à energia nuclear em nosso país.

A Reação Dos Estados Unidos

A reação dos Estados Unidos em face dêsse estado de coisas foi a mais imediata. A primeira providência tomada pela Embaixada americana foi a de remeter ao Itamarati (1953-1954) ao Barão Rio Branco e à Avenida (top secret) de um Tratado de Pesquisas Minerais. (Documento Secreto n.º 1), para o desenvolvimento em comum de um programa conjunto de pesquisas de minerais atômicos, válido por três anos, contendo cláusulas cuja aceitação, como bem se imagina, nada mais representava do que a completa capitulação da política nuclear brasileira em benefício dos interesses dos Estados Unidos.

Êste documento teve a mais profunda significação, porque terminaria, em agôsto do ano seguinte (1955), a assinatura do 4.º Acôrdo entre o Brasil e os Estados Unidos para "pesquisas minerais", ajuste no qual nosso país aceitou, de cabeça baixa, a redação da minuta proposta pelos americanos, agravada em alguns detalhes, as condições desfavoráveis ao Brasil.

Os Documentos Secretos

Mas a apresentação do projeto de Tratado de Pesquisas Minerais não foi feita em silêncio. Acompanharam-na três outros documentos, também secretos, todos êles revelados da tribuna da Câmara (7-8-1956) pelo Deputado Renato Archer com o ressaibo de quem tem a convicção de estar prestando ao seu país um serviço da mais alta relevancia cívica.

Êstes documentos, que correspondem a notas diplomáticas trocadas pela Embaixada dos Estados Unidos ao Govêrno brasileiro, não passariam à história senão como demonstrações patentes de uma impertinência achincalhante, não fôsse a circunstância de terem servido como diretrizes sôbre as quais nosso Govêrno passou a orientar sua política atômica na mais gritante contradição a tudo quanto até então havia solenemente estabelecido sôbre a matéria.

Só se entender de Washington, mas sobretudo, no entender do Embaixador Kemper — diplomata improvisado, para aqui enviado (1953) em retribuição ao seu eficiente trabalho como arrecadador-mor da campanha eleitoral do Partido Republicano, que elegeu Eisenhower à presidência — o Brasil não estava "colaborando", como seria de seu dever, com a política atômica americana. Pior do que isso, ainda, o Brasil começava a pensar por si mesmo, começava a ter ideias próprias a compreender que a Lei McMahon (que criou a Comissão de Energia Atomica americana em 1946) constituia um empecilho intransponível para a execução intransigente de suas diretrizes, na esfera da política nuclear. Em tais condições êste país precisaria ser alertado com a devida franqueza e energia, talvez mesmo de um certa rudeza, para que melhor se compenetrasse de seu verdadeiro lugar na orbita passiva do pan-americanismo...

O Documento Secreto n.º 2

Enviada ao Itamarati, no dia 9 de março de 1954, a minuta do Tratado de Pesquisas Minerais, logo no dia 22 o Ministro do Exterior recebia uma "nota explicativa" (tambem top secret) do Embaixador Kemper, nota que se transformaria, sucessivamente, em Acôrdo, com o simples recebimento da resposta do Itamarati aquiescendo ao programa nêle delineado.

Em resumo, o Embaixador americano confessava que, para prosseguir no programa de energia atomica, seu Govêrno estava "interessado na aquisição de minerios concentrados, de jazidas situadas no hemisferio ocidental, e ha indicios de que possa existir, no Brasil, depositos de minerios ricos em uranio, economicamente exploráveis."

Dai a proposta concreta: os Estados Unidos estariam dispostos a celebrar conosco um acôrdo de pesquisas, pelo qual realizariam intenso programa de prospecção de uranio, com técnicos americanos e brasileiros. No caso de serem descobertas importantes jazidas, "o Govêrno brasileiro permitirá a compra, pelos Estados Unidos, do minerio de uranio concentrado, mediante contratos individuais de compra, válidos por dois anos", com margem de lucros razoáveis para o Brasil.

Em retribuição à "cooperação brasileira", os Estados Unidos nos forneceriam informações no campo da tecnologia de laboratorios, de caráter não militar, na criação de órgãos de consulta, e no treinamento de cientistas e técnicos atômicos.

Quais seriam, porem, a natureza e a amplitude dessa "assistência técnica"? A "nota" define-as expressamente: "Esta assistência se processaria, naturalmente, dentro das limitações legais, que dizem respeito ao fornecimento das informações e assistência aos Estados Unidos".

Em bom português: os Estados Unidos nos proporcionariam, nem mais, nem menos, a colaboração que qualquer uma das inúmeras obras especializadas na ciencia nuclear já nos fornecem, por isso que, como ninguem ignora, a Lei McMahon, que criou (1946) a Comissão de Energia Atômica dos Estados Unidos, proibia, taxativamente, a veiculação de qualquer informação de importância, na amplissima esfera das atividades nucleares.

Neste sentido, a proposta americana distanciava-se radicalmente das diretrizes por nós estabelecidas, no sentido de que a venda de minérios atômicos só pudesse ser permitida quando resguardado o principio fundamental das "compensações especificas", isto é, tivesse como contrapartida o auxilio técnico e facilidades para a aquisição de equipamentos e materiais imprescindíveis ao estudo, montagem e funcionamento, entre nós, de reatores nucleares. A influência decisiva exercida por essa "nota" Kemper na redação final do 3.º Acôrdo Atômico será analisada posteriormente, para não fugirmos à ordem cronologica desta exposição.

O Documento Secreto n.º 3

O Documento N.º 3 (sem data) foi o "bilhete azul" do Almirante Alvaro Alberto, cuja patriotica e intransigente atuação, à frente do CNPq, constituia o maior entrave ao livre jôgo dos interesses americanos, desde os dias sombrios em que sacrificou o Presidente Vargas contra o Plano Baruch (1945) de expropriação das jazidas de minerais atômicos.

Em síntese o incrivel documento historia as dificuldades encontradas pelos Estados Unidos, durante quase três anos, para a assinatura de um novo Acôrdo Atômico. "Os Estados Unidos chegaram à conclusão de que, provavelmente, e impossível chegar-se a qualquer entendimento mutuamente satisfatorio, mediante novas negociações com o Almirante ou com o Conselho Nacional de Pesquisas, tal como se encontra agora constituido".

Em seguida, adiantando uma inverdade que qualquer leigo reconhece, o documento alega que "os Estados Unidos são, atualmente os produtores número 1 de urânio do mundo", e que as propostas americanas não visam a monopolizar "os recursos ainda desconhecidos do Brasil, em materiais físseis", ou adquiri-los sem justas compensações, já então possiveis em virtude da revisão feita da Lei McMahon, de 1946.

Qual, então, o interêsse americano pelos nossos minérios, diante dessa absoluta auto-suficiência? O documento explica, com simplicidade comovedora: "O interêsse fundamental dos Estados Unidos ao tentarem despertar a boa vontade do Govêrno brasileiro para um acôrdo sôbre energia atômica, reside no desejo de apressarem a execução de um programa de energia atômica no Brasil, que conduziria à produção de fôrça atômica no Brasil". Para isso, porem, o Brasil, sem programa e sem técnicos, "deve solicitar a ajuda dos Estados Unidos".

Surgia, porém, um problema: que fazer com o Almirante Alvaro Alberto, no caso de vir o Brasil a criar um "órgão de execução" daquele programa, isto é, uma entidade paralela ao CNPq?

A resposta é desconcertante: "Talvez o Almirante, como presidente do Conselho Nacional de Pesquisas, possa ser mantido como assessor dêsse orgão"!!

O novo orgão não foi criado — bem o sabemos. Mas pouco depois o Almirante Alvaro Alberto era forçado a deixar a presidência do Conselho Nacional de Pesquisas, salpicado pela enxurrada levantada à volta de seu nome impoluto.

O Documento Secreto n.º 4

No documento n.º 4 o Govêrno americano manifesta seu profundo desagrado e desaprovação pelos entendimentos secretos entabolados pelo CNPq com a Alemanha Ocidental, para a aquisição de uma ultracentrifuga, que os Estados Unidos jamais lhe forneceriam.

A esta altura, a linguagem da Embaixada afina-se por outro diapasão: "Não haverá qualquer pronunciamento ou decisão dos Estados Unidos, a respeito do projeto entre o Brasil e a Alemanha, concernente ao urânio 235, a menos que o Ministério das Relações Exteriores do Brasil entre em contato com o Govêrno dos Estados Unidos, pelas vias normais".

Depois de criticar o custo vultoso do urânio metálico que as ultracentrifugas alemãs produziriam, o documento recorre francamente à técnica da intimidação: "Se o projeto brasileiro-alemão fôr posto em execução, restaria pequena ou nenhuma possibilidade de cooperação brasileira com os Estados Unidos. A iniciativa evidenciaria que o Brasil não tem desejo real de cooperar com os Estados Unidos, no campo da energia atômica. Nenhum jôgo de palavras pode modificar êste fato consumado. É igualmente lógico que os Estados Unidos decidiriam cessar tôdas as atividades sôbre a energia atômica no Brasil, inclusive a relacionada com as pesquisas de materiais estratégicos radioativos (...) Ainda mais, haveria pequena possibilidade de qualquer financiamento do Export-Import Bank a essa aventura germânica no Brasil, ou a qualquer atividade que resultasse diretamente dela, uma vez que, de acôrdo com os estatutos daquele Banco, sòmente materiais e equipamentos americanos podem ser adquiridos com os fundos por êle fornecidos."

O documento salienta, por fim, depois de uma série de considerações impressionantes, que "o estabelecimento, no Brasil, de um processo de extração do urânio físsil, por meio de importantes organizações de um país europeu, que está proibido, por lei, de obter êsse metal, dentro de suas fronteiras, pode ser considerado como uma ameaça potencial à segurança dos Estados Unidos e do Hemisfério Ocidental".

De há muito essa linguagem não é mais empregada na Tanganika ou no Congo, pelos "senhores" da terra. No Brasil, êste é o tom da causerie diplomática entre nações que se dizem irmãs.

O importante é saber o seguinte: depois disso a ultracentrifuga, pela qual já havíamos pago, precisou ser abandonada na Alemanha, onde ainda hoje se encontra...

Conclusões a Tirar Dos Quatro Documentos

De tudo quanto aí fica dito, podemos armar o seguinte quadro, em ordem cronológica:

1 — Documento Secreto N.º 1 (Tratado)	9-3-1954
2 — Documento Secreto N.º 2 (Nota Explicativa)	22-3-1954
3 — Reforma da Lei McMahon (Comissão da Energia Atômica)	12-6-1954
4 — 3.º Acôrdo Atômico. Aprovado em principio	7-7-1954
5 — 3.º Acôrdo Atômico (Troca oficial de Notas)	20-8-1954

Esta sequência de datas é sumamente esclarecedora. Elas nos conduzem, naturalmente, às seguintes conclusões:

1 — Nenhum dos Documentos Secretos se refere diretamente ao 3.º Acôrdo Atômico (Minerais por Trigo), aprovado, em principio, pelo Presidente Vargas, no dia 7 de julho de 1954, mas cuja troca oficial de notas diplomaticas só teve lugar a 20 de agôsto de 1954. Os americanos consideravam o 3.º Acôrdo Atômico como uma extensão do 2.º. Os Documentos Secreto tiveram po robjetivo a formação de um ambiente de pânico, para a aprovação do 4.º Acôrdo Atômico, de agôsto de 1955, vasado nos precisos têrmos do Documento Secreto numero 1.

2 — O 3.º Acôrdo Atômico (Minerio por Trigo) poderia conter compensações especificas, uma vez que a nova lei da Comissão de Energia Atômica dos Estados Unidos, que impedira, até então, aquelas compensações, foi sancionada no dia 12 de junho de 1954, isto é, muito antes da troca oficial de notas que consumou o ajuste em agôsto.

3 — Os Documentos Secretos de Ns. 3 e 4 fazem referência à nova lei americana que, em 12 de junho de 1954, revogou as severas proibições impostas à Comissão de Energia Atômica para o intercâmbio de informações e para as compensações especificas, fundamento das diretrizes da política nuclear brasileira. Isto demonstra que aquêles documentos (sem data) foram escritos **depois** do dia 12 de junho de 1954.

4 — Os dois primeiros Documentos Secretos devem ter influido de maneira direta para a alteração do Decreto n.º 30.583, de 21-2-1952, que criou a CEME, e cujo Art. 1.º passou (pelo Doc. n.º 35.618, de 4-6-1954) a permitir que um representante da Secretaria Geral do Conselho de Segurança Nacional tivesse assento entre seus membros, não mais designados pelo Presidente da República, que, assim, não se veria vinculado de maneira tão direta pela obrigação de nomear os componentes daquele órgão, e escaparia às possiveis censuras da Embaixada americana.

Assim se conta a dolorosa história do 3.º Acôrdo Atômico firmado pelo Brasil com os Estados Unidos e cuja denúncia foi solicitada pelo CNPq no dia 12 de maio de 1955.

(CONTINUA)

AVISO AOS PASSAGEIROS DE BONDES

As COMPANHIAS DE CARRIS, LUZ E FÔRÇA DO RIO DE JANEIRO, LIMITADA e FERRO-CARRIL DO JARDIM BOTANICO, no intuito de facilitarem o tráco, comunicam ao público que já se acham à venda passes de bondes no valor de Cr$ 1,50 (um cruzeiro e cinquenta centavos) que podem ser adquiridos nos seguintes locais: —

Av. Presidente Vargas, 3.733
Av. 28 de Setembro, 380
Av. N. S. da Penha, 25
Rua Arquias Cordeiro, 254
Largo da Lapa
Praça Tiradentes
Largo de São Francisco
Praça Mauá
Tabuleiro da Baiana
Largo do Machado
Largo dos Leões
Av. Marechal Floriano, 168

Os passes escolares, nos valores de Cr$ 0,90 (noventa centavos) e Cr$ 1,00 (um cruzeiro) não terão validade depois de 15 de agôsto e serão resgatados no escritório das Companhias à Avenida Marechal Floriano, 168.

VIOLENTOS COMENTARIOS DA RADIO DO CAIRO:

O Egito Lança Solene Advertência Aos Dirigentes Franco-Britânicos

O Egito Jamais Renunciará a Seus Direitos Sôbre o Canal de Suez — Tratado "Verdadeiramente" Internacional Para Garantir a Liberdade de Navegação — Os Quatro Princípios do Plano de Foster Dulles — Declarações do Diretor de Informação do Presidente Nasser

PARIS, 17 (AFP) — "O Egito jamais aceitará um projeto de regulamento que vise privá-lo de seu direito soberano sôbre o Canal de Suez" — declarou o cronista autorizado da rádio do Cairo, num primeiro comentário sôbre a conferência de Londres.

"O Egito — continuou o comentarista — ofereceu-se para garantir a liberdade de navegação. Propôs a convocação de uma conferência verdadeiramente internacional que concluiria um tratado sancionando esta garantia. Não poderia fazer mais do que fêz".

Depois de estigmatizar as declarações "belicistas" dos dirigentes britânicos e franceses a propósito da crise de Suez, o cronista da rádio do Cairo acrescentou:

"Se as potências imperialistas desdenharem as ofertas egípcias e tentarem violar as disposições da Carta das Nações Unidas, deverão arcar sozinhas com a responsabilidade das consequências".

Elevando o tom, continuou o comentarista: "Cuidado com os fomentadores de guerra. Cuidado com os mercadores de canhões. Que estejam avisados, de uma vez por tôdas: o Egito se defenderá e o Egito não está sozinho. Além das centenas de milhões de asiáticos e de africanos, tem a seu lado todos os povos do mundo que aspiram à paz e à tranquilidade".

Em conclusão, o cronista declarou: "O povo egípcio faz questão de agradecer a todos os povos que lhe manifestaram hoje sua solidariedade, por ocasião da abertura da conferencia imperialista de Londres.

O povo egípcio assume, diante de todos os povos do mundo, o compromisso solene de que estará ao seu lado, em sua luta pela independência, pela paz e pela prosperidade".

"Viva a solidariedade de todos os povos em sua luta contra o imperialismo!"

Os Quatro Princípios do Plano de Foster Dulles

LONDRES, 17 (AFP) — O plano norte-americano, apresentado ontem à tarde pelo sr. Foster Dulles, inspira-se em quatro pontos:

1.º) Liberdade de trânsito;
2.º) Independência do funcionamento do Canal em relação a qualquer política nacional;
3.º) Garantia de proventos equitativos ao Egito.
4.º) Indenização à Companhia.

Um conselho internacional, em ligação com as Nações Unidas, asseguraria o funcionamento do Canal. O Egito nele seria representado mas ao mesmo título que os outros países.

Os Problemas Complicados de Uma Eventual Internacionalização

CAIRO, 17 (AFP) — "O estatuto futuro da zona do Canal de Suez, no caso em que esta parte do Egito seja ocupada de um estatuto internacional, apresenta problemas complicados" — reconheceu, numa entrevista coletiva na Sociedade Egípcia de Ciências Políticas, o coronel Abdel Kader Hatem, diretor de Informação do govêrno egípcio.

O coronel Hatem indagou, por exemplo, se a zona do Canal fôr colocada sob uma administração separada, um cidadão egípcio que se dirigisse, através da zona do Delta, para o Sinai, precisaria de um visto especial de trânsito. Considerar-se-iam a margem leste e a margem oeste do Canal de Suez como limites de dois países colocados sob um mesmo govêrno, e no entanto separados, como o são o Paquistão oriental e o Paquistão ocidental? Poder-se-ia limitar as águas do Canal o contrôle internacional proposto, ou seria êle estendido a alguns quilômetros para o interior, de cada lado do Canal propriamente dito?

O diretor do Serviço de Informações do govêrno egípcio concluiu sua exposição declarando que tal contrôle é inaceitável para o Egito, "que não poderia abandonar uma parte de seu território sob pretexto de facilitar a liberdade de trânsito no Canal".

O Mundo em Marcha

Tufão no Japão

TÓQUIO, 17 (AFP) — Um tufão, que atingiu a costa noroeste da Ilha de Kiusaiu, penetrando no Mar do Japão, causou, esta manhã, numerosos e importantes danos na cidade e seus arredores de Nagasaki. Segundo os relatorios da policia, morreram 8 pessoas ficando feridas umas 50 por um vento que soprava a velocidade de 25 metros por segundo.

O carqueiro "Soso Maru", de 3.000 toneladas, escalhou no pôrto. Foi captado um "S. O. S." emitido pelo petroleiro sueco "Constanz", que se encontra em perigo e quarenta milhas a leste da Ilha de "Linami Daito Jima".

Libertado Pelos Húngaros André Marton

PARIS, 17 (AFP) — Anuncia o radio de Budapest que foi agraciado e pôsto em liberdade, recentemente, André Marton, correspondente da "Associated Press" naquela capital condenado em 1950 a nove anos de prisão por espionagem. Marton é de origem húngara. Sua esposa, correspondente da Agência "United Press", tinha sido igualmente condenada por espionagem, em 1950, e fôra libertada há dias.

Os Patriotas de Chipre Pedem Trégua

NICOSIA, 17 (AFP) — A EOKA, a organização terrorista cipriota de resistência, pediu trégua ao govêrno britânico.

Boletins, assinados por "Dighenis", pseudônimo do coronel Grivas, chefe da EOKA, foram distribuidos nas ruas desta cidade, pedindo aos britânicos uma trégua e declarando que se o pedido não fôr aceito as hostilidades se restabelecerão. Os boletins informam que já foram dadas ordens a tôdas as fôrças patrióticas para que cessem a luta.

Sir John Hardin, governador de Chipre, convocou seus conselheiros a fim de discutir a oferta de trégua da EOKA. As deliberações prosseguem ainda.

"Se a EOKA é sincera na sua intenção de pôr um fim ao terrorismo, é evidente que a nova situação, assim criada, permitirá grandes esperanças", declarou um porta-voz oficial, acrescentando "A EOKA será julgada, não pelas suas declarações, mas pelos seus atos".

Recorda-se, igualmente, que o "Times" de Chipre publicou, ontem, uma entrevista do governador Harding, na qual êste afirmava que recusará o perdão de cinco terroristas condenados à morte, cuja execução deverá ter lugar dentro de alguns dias.

Roubo no Valor de Sete Milhões de Francos

MADRID, 17 (AFP) — Um roubo de jóias no valor de cêrca de sete milhões de francos foi cometido num grande hotel de Madrid. A vítima foi uma turista americana que cometeu a imprudência de deixar as jóias ao quarto de hotel, ao sair.

O Mundo Pitoresco

GÊMEOS x SEGURO — 300 LIBRAS

LONDRES, 17 (AFP) — Uma companhia inglesa de seguros está fazendo um seguro contra o nascimento de gêmeos, uma vez que uma dançarina chinesa acaba de receber, depois de ter posto no mundo um menino e uma menina, o pouco comum "prêmio de nascimento" de 300 libras.

A dançarina, Chim Yu, esposa do cantor austriaco David Williams, ao fazer seu seguro de 300 libras mediante a taxa de 10 libras, se esqueceu de avisar a companhia de seguros que o nascimento de gêmeos era um fenômeno hereditário em sua família.

Boas-vindas à Lufthansa

que reinicia os seus serviços regulares para a América do Sul, partindo de Hamburgo com destino a Buenos Aires, e fazendo estas escalas: Dusseldorf, Frankfurt, Paris, Dakar, Rio de Janeiro e São Paulo.

Em seus vôos para a América do Sul, a *Lufthansa* utiliza os modernissimos

Super-G. Constellation

Lockheed

AIRCRAFT CORPORATION
Burbank, Califórnia, E. U. A.

Amanhã, Sábado, na Rua Teixeira — São Cristóvão

Barcon viveu um drama íntimo, com a atitude tomada no jôgo com o Olaria. O craque, porem, o fêz irrefletidamente.

ALARCON FALA DE SUA EXPULSÃO:

"O Receio de Nova Inatividade me Levou ao Ato Irrefletido"

O Lado Humano na Defesa do Atacante Rubro — "Senti-me Bem" — O Jôgo do Bangu, Seguimento da Encruzilhada — Pronto Para Jogar — Na Dependência do Tribunal. Que se Reune Hoje — As Dificuldades de um Campeonato

A ENTREVISTA de Alarcon, se não foi um sucesso pleno, pelo menos chegou a constatar que o grande meia retornará a armar o conjunto com a mesma segurança do certame passado. Sua atenção, de acôrdo com o nosso observador, foi relativamente boa, demonstrando que o craque rubro voltará a ser peça importante na engrenagem da máquina de Campos Sales. Fisicamente bem, tècnicamente desembaraçado, Alarcon correu os minutos em que estêve em campo, sem falhas comprometedoras.

"Senti-me Bem"

Deixamos que o próprio Alarcon falasse de seu retôrno ao conjunto. Fazendo uma auto-crítica, o famoso meia americano declarou:

— "Joguei normalmente. Sem dificuldades e sem receios. Senti-me bem. Não havia mesmo razão para temer qualquer coisa quando sei que estou completamente curado. Restabelecido totalmente o dr. Tourinho me considerou apto para retornar às atividades. Portanto, se o médico do meu clube garantiu minha recuperação, não poderia eu duvidar ou temer entrar em campo. Até o tempo em que estive em campo, nada senti e atestei-o prontio, que estou bem fisicamente".

A Expulsão de Campo

Depois Alarcon falou de sua expulsão de campo. Comentou, mostrando o lado humano da questão:

— "Fui vítima de uma fratura longo tempo de atividade. Não quero dizer com isso, que tivesse criado um complexo, mas temo sofrer outra paralisação em minha carreira, quando estava retornando ao time. Meu adversário enfiou os dedos nos meus olhos. A dor foi profunda. Fiquei atordoado e vi, naquele momento de dor, o perigo de outra inatividade. Revoltado e como meio de defesa ou desabafo, foi revidar a agressão que sofri. Fui pilhado em flagrante pelo árbitro. Fiquei arrependido depois, na-quela situação, temendo ser afastado e ignorando a gravidade da contusão nos olhos. Felizmente não foi, nada apenas o susto!, agredi meu adversário.

Sua Sorte no Tribunal

Sua presença na partida de domingo, contra o Bangu, dependerá da reunião de hoje, do Tribunal. Alarcon está na lista de Plácido para jogar domingo. Entretanto, ainda nos disse:

— "Prepare-me como se fosse jogador. Continuo treinando, ficando assim de sobreaviso. Se puder jogar, estarei pronto para a luta. É que luta!"

Mais Uma Encruzilhada

Perguntamos a Alarcon como encarava o compromisso contra o Bangu. Sempre precavido e reconhecendo o perigo num campeonato, concluiu:

— "Se nosso elenco estivesse completo, não haveria encruzilhada. Mas, como não é, encaro o compromisso, como mais um obstáculo em nossa caminhada que irá a terminar [illegible] em cada rodada. Para [illegible] a peleja contra [illegible] do Bangu [illegible] como mais uma encruzilhada. Nesse caminho, como aliás o somos no campeonato Brasileiro de Seleções, vamos [illegible] em vitoriosos [illegible]."

ANO VI — Rio de Janeiro, 17-8-56 — N.º 13

NOVA ORDEM NO

Vai Acabar a Boa Vida em General Severiano — Zezé Não Pretende Introduzir Alterações no Sistema — Dará Apenas Nova Estrutura na Equipe — Pampolini Deve e Precisa Voltar — Bebiano Pede a Colaboração de Todos — Geninho Está Ensaiando Para Técnico Titular

AFRONTOU hoje o Botafogo em General Severiano, encerrando a semana de preparativos para o entrejo com a Portuguesa na Rua Campos Sales. Ao contrário do que estava sendo esperado, o treinador Zeze Moreira não alterou seu sistema de trabalho, limitando-se a introduzir uma nova estrutura na equipe alvinegra. Depois de enfrentar os times cariocas, o "Glorioso" terá ainda que enfrentar Olaria, Canto do Rio, São Cristovão e Madureira antes do proximo "clássico" que será dia 30 de setembro, quando irá bater-se com o Flamengo.

Estes jogos são considerados fáceis para o clube da Estrêla Solitaria que serão, segundo asseguram alguns dirigentes, para armar o time nesta nova fase.

Pampolini Deve e Precisa Voltar

O médio Pampolini está, inexplicavelmente, afastado do quadro, embora possua qualidades excepcionais de autêntico craque. Não constitui, aliás, nenhum exagêro afirmar-se que o "player" montanhês só pode ser suplantado, em qualidades técnicas, no "onze" botafoguense, pelo zagueiro Santos. O fato de estar gordo não é motivo suficiente para ficar a margem da equipe, tanto mais que Bauer, Rodrigues e Didi também não estão em condições, conforme afirmou o próprio treinador, e nem por isto deixaram de atuar. — Todos são favoráveis ao retôrno do jovem médio e ao que tudo indica Zeze Moreira está convencido também desta necessidade.

O Botafogo Precisa da Colaboração de Todos

Ademar Bebiano está francamente otimista quanto a recuperação do quadro e demonstra confiança absoluta no tecnico Zeze Moreira. O benemerito desportista não admite restrições ao trabalho do treinador e muito menos permitirá a continuação dos rumores que apontam o ex-"player" Geninho como o possivel sucessor de Zeze. O trabalho de sapa vem sendo realizado por alguns elementos do clube nêste sentido não vingará enquanto Bebiano fôr vice-presidente dos interêsses profissionais do alvinegro.

Bebiano acentua: "O Botafogo precisa da colaboração de todos, mas não admite politicagem interna. Aquêles que não formarem fileiras ao nosso lado não são botafoguenses e dêles não necessitamos".

A propósito das declarações do ilustre dirigente do "Glorioso", podemos adiantar que é propósito do departamento profissional aproveitar o concurso de todos os elementos que têm contrato e não estão sendo úteis no momento. Gerson (17 mil e 500), Juvenal (16 mil), Rodrigues (16 mil), Pampolini (14 mil), Natero (14 mil), Alarcon (14 mil), vão trabalhar.

Os jogadores que estão emprestados, Dodô e Geraldo (America Mineiro), Gilson (Bahia), Josélias (Recife) e outros, terão seus "passes" negociados ou voltarão ao clube. Esta a nova ordem determinada por quem pode. Existem no Botafogo muitas queixas, razoáveis, contra o desequilíbrio existente entre os proprios jogadores profissionais na parte financeira, e isto precisa ter um fim. A contratação de dois veteranos como Bauer e Rodrigues em mas condições tecnicas e fisicas concorreu enormemente para o desabafo dos adeptos e da torcida do campeão de 48. Enquanto João Carlos não acerta na equipe e Rodrigues demonstra ter chegado ao fim, o meia Geraldo e o ponteiro Dodô brilham no America Mineiro.

AS BRASILEIRAS EM QUITO — Prossegue o Campeonato Sul Americano de Basquete Feminino em Quito. Aqui esta uma fase movimentada do jôgo Brasil x Peru na qual aparecem Maria (n.º 7), de posse da bola, Anéma, Doris Salete e Mille Vertikapa (n.º 10).

Nada Com Solich, Pirilo e Augusto

O F. C. do Porto enviou missivas ao Flamengo, Vasco e Fluminense, esclarecendo boatos referentes a contratação dos seus técnicos. Informou o F. C. do Porto que jamais procuraria outro caminho, senão o oficial, em caso de interesse. O Porto encerrou assim, polemicas e informações apressadas que vinham sendo publicadas, com referencia ao substituto de Yustrich. Este, aliás, foi escolhido, sendo o argentino Valle.

PROSSEGUE O "SUPER"

Flamengo x América e Grajaú x Tijuca, Atrações de Hoje

Prosseguirá logo mais com atraente rodada o Campeonato Carioca de Basquetebol. Na preliminar defrontar-se-ão Tijuca e Tijuca, tradicionais rivais que deverão travar renhidas alternativas, apesar de [illegible] maior possibilidade de triunfar.

America e Flamengo serão os adversarios no principal, que esta sendo considerado como autentico [illegible] porque no presente certame os rubros alcançam brilhantemente no turno da Classificação mas o pentacampeonato exigirá a revanche no returno, quando levou de vencida o adversário de hoje. A partida está despertando [illegible] gerais e o Flamengo vem sendo apontado como favorito. Mas nos achamos que, apesar do contundente [illegible] dado pelo America frente ao Sirio e Libanês, a equipe rubro-negra encontrará seria resistencia para vencer [illegible] Campos Sales.

Autoridades

TIJUCA X GRAJAÚ — José Roberto e [illegible]

FLAMENGO X AMERICA — João Carlos Cantuária e Padua Guedes.

PRÓXIMA ATRAÇÃO ATLÉTICA: O CAMPEONATO DE JUNIORS

Amanhã e Domingo, na Pista do Fluminense — Bons Atletas Presentes — Possibilidades Dos Clubes Disputantes

ANDO prosseguimento ao calendário atlético da temporada, a Federação Metropolitana de Atletismo fará realizar nas tardes de amanhã e domingo, sua competição destinada à classe de juniors. Como soe acontecer em campeonatos dessa natureza, desde já começa a despertar grande interêsse e entusiasmo e, dada a classe dos competidores são esperados resultados animadores.

Bons Atletas

Sendo essa competição imediatamente anterior a classe de veteranos, muitos serão os bons atletas que farão seu reaparecimento as pistas cariocas, pois, como é público e notório, são inumeros os atletas de classe que por questões de pontos apenas encontram-se ainda incluidos na classe de Juniors, podendo desta feita alcançar a classe superior. Como tal, podemos destacar os nomes de Hilson do Nascimento, Valdemir Osorio dos Santos, Reinaldo Marques de Oliveira, Albertino José Bandeira e outros que por suas destacadas atuações nos anos anteto nas performances atléticas riores são merecedores de crédique poderão conseguir.

Possibilidades

Tomando-se por base os campeonatos anteriores ou sejam, Aspirantes e Novissimos, onde Flamengo, Vasco e Fluminense foram os principais adversários, queremos crer que agora a disputa em torno do titulo será muito mais acirrada, pois êsses clubes, mediante as condições acima serão reforçados pelos seus atletas Juniors e deverao apresentar um saldo tecnico muito mais consideravel. Como existe um patente equilibrio entre os citados clubes, torna-se dificil vaticinar sôbre o possivel vencedor. Se os amantes do atletismo tiveram razão para vibrar com os campeonatos anteriores, muito mais razão terão para fazê-lo agora pois ganhará o clube que melhor armação tiver e melhor distribuição fizer seus técnicos nas provas que compõem o programa dessa competicao.

REPTO DO FLAMENGO

Em virtude da Federação Paulista de Atletismo ter insinuado que a CBD não merecia sua confiança para julgar a pendência com o Flamengo, com relação aos troféus "Bento Camargo" e "Alvaro Ribeiro", o "mais querido" vem de propor o nome de Mário Polo e de outro paulista a ser indicado pelos próprios bandeirantes, como juizes do impasse. Neste sentido o presidente Alves de Morais estêve palestrando com o sr. Domingos Luis Viena, da Diretoria de Esportes de S. Paulo. O Flamengo lançou um repto, dizendo que aceitará qualquer decisão, tal a certeza da perfeita ordem com que conquistou os troféus citados.

Horario

Para essa competição que será desenrolada em dois dias, o orgão tecnico da FMA marcou horarios de inicio para 15 horas nas tardes de amanhã e domingo, sendo que a prova de arremêsso do martelo será realizada em São Januario, as domingo, com inicio as 9 horas da manhã.

DESPEDIDA DE ADEMIR

Ademir resolveu mesmo atendendo a ponderações do Vasco, descalçar as chuteiras. Em virtude do fato o clube cruz-maltino e o que êste grande nome do futebol brasileiro serviu com tanto entusiasmo e dedicação, resolveu homenageá-lo. E a data escolhida foi o dia do classico Vasco x Fluminense. O craque comparecerá ao gramado, onde uma rica lembrança marcará seu ponto final em canchas brasileiras.

Contrôle do Departamento Profissional no Futebol Juvenil do Fluminense

Segundo apuramos, na proxima segunda feira deverá reunir-se o Conselho Deliberativo do Fluminense a fim de tratar de uma série de assuntos. O mais importante diz respeito ao contrôle do futebol juvenil que deverá passar a orientação do vice-presidente de futebol profissional. A inovação que os tricolores tentarão dar maior assistência a êste setor do seu Departamento de Futebol.

OSVALDINHO EMBARCA DIA 30

O América comunicou à Federação que nada tem a opor na transferência do centromédio Osvaldinho, para o Sporting de Lisboa. Desta forma o antigo craque rubro poderá considerar vinculado ao futebol português. Entrementes chegou-se a saber, sabendo-se que Osvaldinho deverá viajar para a capital lusa, no próximo dia 30 do corrente, a fim de cumprir o seu contrato com os "leões".

EM REVISTA OS RETOQUES NOS DOZE TIMES DA RODADA

Apenas São Cristóvão e Bonsucesso, Que Jogarão Amanhã, Encerraram os Preparativos — Hoje os Demais Quadros Realizarão Ligeiros Treinamentos

MAIORIA dos clubes dará os últimos retoques em suas equipes para os compromissos da rodada, mas vários clubes estiveram em ação ontem. Vamos passar em revista os retoques dos quadros que estarão empenhados em compromissos da rodada.

Individual no América

Os profissionais do América realizaram ontem um individual de que não participaram Rubens, Alarcon e Romeiro, mas estarão aptos para domingo. A única dúvida no time é Alarcon que depende do julgamento do Tribunal, esta noite. Hoje os rubros farão o ajuste final de linhas.

Apronto do Bangu

Os banguenses iniciaram a concentração ontem às 22 horas, nas dependências da Vila Hípica. Hoje será realizado o treino para ajuste final da equipe que deverá ser mantida com a formação que apresentou em seus compromissos anteriores.

Coletivo no Bonsucesso

Sob a direção de Gentil Cardoso os rubronais realizaram ontem um treino coletivo com duração de uma hora. Os titulares marcaram 4x1. Walter Prado 2 e Jandir 2 para os efetivos; Duarte, para os suplentes, foram os marcadores. Os quadros treinaram assim formados: Efetivos: Jorge; Mauro e Gonçalo; Haroldo, Pacheco e Gilberto; Pedro Bala, Jandir, Walter Prado, Waldemar e Nilo. Suplentes: Rubens; Edson e Jorge II; Waldemar, Edil e Julinho; Sérgio, Duarte, Araçagipe, Waldir e Bira.

Individual no Botafogo

Os alvinegros realizaram um treino individual. Ontem à noite iniciaram a concentração em General Severiano, ficando para esta manhã o ajuste final de linhas, quando Zezé decidirá sôbre a escalação do quadro, sabendo-se que as dúvidas residem na formação da ala esquerda se irá João Carlos ou Mário e Hélio ou Nelsinho.

Treino de Conjunto do Canto do Rio

Os cantorrienses realizaram um coletivo com duração de uma hora no Caio Martins. Ausentes Marcos André, Garcia e Orlando. Um "goal" para cada quadro. Mituca para os efetivos e Juninho para os suplentes. Os quadros formaram assim: Titulares: Pedro; Elcio e Duque; Vitor, Eli e Lafaiete; Milton, Osmar, Zequinnha, Mituca e João do Vale. Suplentes: Valado; Ari e Betinho; Adésio, Nézio e Lara; Caboclo, Célio, Julinho, Bené e Ari. Hoje haverá um individual leve e a concentração será iniciada as 18 horas no Hotel Riviera, em Copacabana.

Hoje Coletivo no Flamengo

Os rubronegros que regressaram ontem, pela manhã, de Juiz de Fora deverão realizar um treino coletivo esta tarde, na Gávea, iniciando-se, a seguir, a concentração. Depois da deverá ser submetido a uma prova para reaparecer, de acôrdo com o parecer do Departamento Médico.

Últimos Retoques do Fluminense

Para hoje Pirilo determinou a realização de um ligeiro treino coletivo para ajuste final de linhas da equipe encerrando os preparativos para o compromisso de domingo com o Madureira. Depois do almoço será iniciada a concentração no Hotel Regina.

Individual no Madureira

Jorge Vieira, técnico do Madureira, está preocupado com vários problemas. Edi, continua com o polegar inchado; Jocelino, com uma pancada na perna esquerda; Machado, gripado; Salvador, com princípio de distensão e Nilo, apenas tomou banho de sol por determinação médica. Hoje haverá um treino que poderá ser apenas individual ou coletivo, dependendo das condições físicas dos jogadores. Hoje será iniciada a concentração nas dependências de Conselheiro Galvão.

Também o Olaria Com Problemas

Ontem foi realizado apenas um individual no Olaria. Renato e Barbosa continuam sob cuidados médicos e constituem dúvida para domingo. Santo Cristo apresentou-se com um choque e esta sendo tratado. Hoje haverá um ajuste de linhas, iniciando-se, a seguir, a concentração nas dependências da Rua Bariri.

Ajuste de Linhas da Portuguêsa

Os profissionais da Portuguêsa realizaram um treino coletivo, ontem. Walter e Estevão ausentes. 90 minutos e 6x1 para o quadro principal. Guilherme 2, Fubá, Jaime, Renato e Cicarino para os efetivos; Magalhães 3 e Barbosinha para os suplentes, foram os marcadores. Os times formaram assim: Titulares: Herrera; Cicarino e Juvaldo; Haroldo, Henrique e Mario Faria; Fubá (Nei), Guilherme, Jaime, Renato e César. Suplentes: Antoninho; Bimba e Russo; Miraldo, Elba (Airton) e Duneca; Barbosinha, Nei (Fernando), Magalhães, Penabo (Geraldo) e Julinho.

Apronto do São Cristóvão

Os são-cristovenses realizaram um bom treino para ajuste de linhas, 45 minutos e vantagem dos efetivos por 5x0. Wilson 3 e Benedito 2 foram os marcadores. Os quadros formaram assim: Marujo; Nilo e Jorge; Benedito, Osmindo e Décio; Mirinho, Paulinho, Wilson, Nilsinho e Olivar. Suplentes: Geraldo; Café e Carlos; Lauro, Haroldo e Alvaro, Wilson H. Gaguinho, Zé Maria, Rodrigo, Delson. Ivan foi poupado e Gilberto está com o joelho inchado e não poderá jogar.

Coletivo do Vasco

Os cruz-maltinos treinaram durante uma hora. Os efetivos marcaram 3 x 1. Coronel foi poupado mas estará apto para jogar. Sabará, Walter e Pinga para os titulares: Adilil para os suplentes, foram os marcadores. Os quadros treinaram assim: Titulares: Wagner (Victor Gonzales); Paulinho e Belini; Laerte, Orlando e Beto (Clever); Sabará, Livinho, Vavá, Walter e Pinga. Suplentes: Carlos Alberto (Helio); Dario e Haroldo (Ismael); Remis, J. Henrique e Juvelino; Yedo (Lierte), Wilson I. Ariolf, Parodi (Wilson II) e Djair. Hoje haverá um individual e início da concentração em São Januário. Helio reapareceu apenas um tempo entre os suplentes.

Zizinho e Edson, Ontem companheiros na Seleção Brasileira, amanhã, adversários no clássico principal de domingo, no Maracanã

BIBLIOTECA NACIONAL
AV. RIO BRANCO, 219/39
CENTRO - NESTA

Luiz Alipio de Barros APRESENTA

RONDA da Cidade

Luca de Tena Fala do Teatro Espanhol e do Teatro do Rio

Na redação de ULTIMA HORA, em visita à "Ronda da Cidade", estiveram o diretor teatral espanhol Caytano Luca de Trena, o adido cultural da Embaixada de Espanha no Rio, sr. Manuel Sassot Caundas, e o jovem ator brasileiro Adriano Reis. O diretor Luca de Trena falou da teatro de Espanha e do que viu, teatralmente, no Rio. Caytano Luca de Trena dirigirá "Cherie", de Colette, para "Os Artistas Unidos", com Adriano Reis no papel-título.

ACOMPANHADO do Senhor Manuel Sassot Cañadas, adido cultural da Embaixada da Espanha, do ator Adriano Reis e porta e critico cinematográfico Van Jafa, esteve ontem na redação de ULTIMA HORA, para uma visita ao columista da "Ronda", o diretor teatral Caytano Luca de Tena, que aqui no Rio se encontra a convite do conjunto teatral "Os Artistas Unidos", com o apoio da Embaixada da Espanha no Brasil, a fim de montar a versão brasileira da famosa peça de Colette "Cherie", espetaculo com que "Os Artistas Unidos" comemoram os seus 10 anos de atividades.

A folha de serviços de Luca de Tena no teatro espanhol, e das mais significativas. Dirigiu inicialmente, durante 10 anos, no Teatro Espanhol, de Madrid, que é um dos dois teatros oficiais do Estado. Depois, organizou sua propria companhia teatral ("La Mascara"). Em 1955, a convite do governo colombiano, transportou-se para Cali, com o objetivo de fundar e dirigir uma Escola de Teatro, trabalho que terá que continuar em Bogotá, capital colombiana, depois de montar "Cherie" para "Os Artistas Unidos".

Atlas, para atender ao convite do conjunto brasileiro empresado por Carlos Brant, Luca de Tena pediu autorização ao Departamento Cultural colombiano que o levou a Cali e o levará a Bogotá.

Falando sôbre o teatro espanhol atual, Luca de Tena frisou que ele atravessa um bom periodo, porque a influencia dos grupos jovens está vencendo pouco a pouco certas deformações profissionais, que um conceito demasiadamente comercial havia produzido. Deve mais que os autores mais representados, no momento, em Espanha, são José Lopez Rubio, Victor Ruiz Iriarte, Joaquim Calvo Sotelo, Antonio Buero Vallejo, que tormam, se assim pode-se situa-los, numa linha de teatro mais atual, ainda... que estejam em vigor outros nomes de outra geração de autores, como José Maria Pemán, Juan Ignacio Luca de Tena, Luis Fernande Ardavin e José Maria Sagarra, o último um grande representante do teatro regional catalão.

Dirigiu Luca de Tena, desde 1940 até agora, mais de cem peças. Entre as suas maiores montagens aparecem "Romeu e Julieta", "Macbeth", "Hamlet", "Sonho de uma noite de verão" e "Ricardo III", de Shakespeare; "Peribáñez", "Fuenteovejuna" e "La Malcasada", de Lope de Vega; "El Alcalde de Zalamea" e "El medico de su honra", de Calderon; "Don Gil de las calsas verdes", de Tirso de Molina; "Entre bobos anda el juego", de Rojas Zorrilla; "Mary Stuart", de Schiller; "Fausto", de Goethe; "Le Bourjois Gentilhomem", de Molliere; "Antigona", de Sofocles; "Don Juan Tenorio", de Jose Zorrilla; "La Celestina", de Rojas; e "Ruy Blas", de Victor Hugo. Entre as peças mais modernas de autores espanhois modernos, apareceram, com "mise-en-scène" sua, "Carlos Del Alamo", de Russo; "Historia de una escalera", de Vallejo; "El grand Minon", de Iriarte; e "Baile en Capitania", de Foxa.

Entre outras realizações Luca de Tena dirigiu peças em teatros ao ar livre, opera, comedia musical e teatro infantil.

Luca de Tena desde que aqui chegou tem procurado conhecer o maximo sôbre o teatro brasileiro (originais e peças estrangeiras montadas). Considerou "A Casa de Chá do Luar de Agôsto", montada para o TBC pelo belga Maurice Vaneau como uma peça muito bem dirigida, com um ritmo vivo e um nivel interpretativo de primeira água. Assistiu também "A Viúva Astuciosa", de Goldoni, na montagem de Adolfo Celi para o elenco da Companhia Tônia-Celi-Autran, e interessou-se sobretudo pela "mise-en-scene" de Celi, e pelas interpretações de Autran e de Tônia Carrero que afirmou ser uma atriz de expressiva beleza.

Luca de Tena falou também da apresentação pelo grupo "O Tablado" da peça em um ato do Dr. Macedo "O macaco da vizinha", considerando-o um espetaculo delicioso e de perfeição quase inicivel para um grupo de amadores. E que conheceu Sonto de Almeida, o diretor da peça, e que teve ocasião de felicita-lo pelo bonito trabalho.

Tem procurado também conhecer os espetáculos musicados (teatro-revista e teatro-da-madrugada) e falou com ênfase sôbre "Humoresque", produção de Carlos Machado, que está em apresentações no "Golden Room" do Copacabana Palace. Disse textualmente: "Parece-me que no mundo podem oferecer neste momento um espetaculo ligeiro de tão excelente qualidade. E' uma lástima como uma cidade cosmopolita como o Rio não tenha mais e mais espetaculos da categoria de "Humoresque", já que possui todos os elementos essenciais para produzi-los."

Finalizando sua rápida palestra com o colunista, Luca de Tena salientou que os ensaios de "Cherie" estão em franco progresso, e que no dia 9 de outubro, data em que "Os Artistas Unidos" comemora seus 10 anos de significativas atividades, êle estará entregando, ao juizo da critica e do publico do Rio, o espetáculo que marcará a sua estreia no teatro brasileiro.

A "RONDA" VIRÁ da Europa

Na hora em que esta edição estiver circulando estaremos voando em um Bandeirante da Panair do Brasil com destino a Roma. De Roma iremos a Florença e Veneza (cobertura do Festival de Cinema). E depois Paris, com algumas visitas a outras cidades da Italia e da França. O material, a partir da próxima semana, virá de lá. E amanhã os leitores não terão a "Ronda" pois dão do tempo para a chegada da primeira materia da viagem.

Não morra pela bôca

Vamos dar uma folguinha aos restaurantes desta praça. Durante uns bons vinte dias ficarão as casas que ainda não aprenderam a servir bem o público com as nossas investidas. O "Não Morra" andará vendo o que se passa lá e lá. Itália e pela França, o que não é coisa para se de ... Mas voltaremos brevemente, e o "Não Morra" estará a rondar, outra vez, os restaurantes desta praça de São Sebastião.

E agora, esperem notícias do outro lado do Atlântico.

As Grandes Séries Internacionais de ULTIMA HORA

NO "REINO DA SAÚDE" O FRUTO DO PECADO ERA APENAS O BIFE

O Homem Que é "Forte Como a Morte", "O Carlos Magno Dos Músculos e da Ginástica", já Foi Tuberculoso — Pregando a Derrota do Cancro Pelo Suco de Uva — Upton Sinclair, Show e Mussolini Adeptos de Macfadden

NAS ruas de Nova Iorque, entre os vendedores ambulantes que elogiavam as virtudes das pilulas de vitaminas, do ultimo tira-nodoas ou do po destinado a tornar as galinhas fecundas, podia ver-se, nos primeiros anos deste seculo, um homem cobrindo apenas com uma parra feita de "cretonne", com os musculos postos em relevo graças a uma pele embranquecida a força de po de talco, sôbre um fundo de veludo negro. Esse homem vendia a saúde, embrulhada nas páginas da revista "Physical Culture".

Hoje, Bernarr Macfadden, pai da cultura fisica, e, devido a isso, um dos magnatas da "Imprensa do Coração" (nome dado as publicações com historias sentimentais) tem 84 anos. Seco e nodoso como uma velha oliveira, sob a folhagem da sua cabeleira branca e hirsuta continuamos a vê-lo ostentar um sorriso otimista, que na sua rosto enrugada tem o aspecto um pouco inquietante de um ritos. A sua carreira decorre entre duas idades: a de pai da cultura fisica e a de avô para-quedista. Os seus titulos são impressionantes: "Bernarr o Grande!", "Forte como a Morte!", "O Carlos Magno dos músculos e da ginastica!", "Sem medo e sem mancha!".

O Médo da Tuberculose...

Se ja se disse que Napoleão conquistou a Europa a tiros de canhão, impelido por uma ulcera do estômago, e bem verdade que a tuberculose estêve na origem das vitórias que Macfadden obteve no mundo inteiro, a golpes de nabos e beterrabas...

Seu pai morrera de *dilirium-tremens* quando êle tinha cinco anos e sua mãe, tuberculosa, faleceu quando êle contava apenas oito anos. Macfadden cresceu dominado por essa ameaça de morte que não havia cessado de pairar sôbre a sua familia. Subitamente, a graça tocou-o, caiu num lameiro, foi percorrido por ondas magneticas e ergueu-se metamorfoseado. Foi, pelo menos, a explicação que êle deu da sua nova fé, dessa religião do musculo de que depois se fez um apostolo.

Isolou-se, a fim de meditar sôbre o evangelho da cenoura e do sumo de legumes, antes de partir em viagem pelo mundo inteiro.

A fôrça de saltos à corda e depois de jejuns e de refeições a base de alfaces, chegou às seguintes conclusões: os medicos são todos imbecis, os microbios não existem, a base de todos os males é a impureza do sangue e a dieta é o unico remédio, igualmente bom para o cancro como para a sifilis.

A Cruzada do Músculo e do Espinafre

Aos 24 anos, Macfadden, tendo deixado os farrapos da sua pele sofredora, vestido com os seus novos músculos de Apolo, abandonou o seu retiro para iniciar as suas Cruzadas, ao grito de "Morte ao bife e viva o espinafre!".

Mas se a sua alimentação vegetariana o tinha curado da sua tisica e de uma pneumonia, se os seus exercicios feitos com a cabeça no chão e os pés na parede, tinham sustado a queda dos seus cabelos, a verdade é que tudo isso não o impediu de ir parar à cadeia, perseguido pela Ordem dos Médicos, que via nesse histrião um perigoso concorrente. A America não estava ainda suficientemente madura para receber a semente dessa nova doutrina.

A Inglaterra tornou-se então o campo bendito onde Macfadden se propunha criar adeptos. Não lhe seria dificil convencer um povo tão amigo dos animais a ruminar como eles a erva.

Como bom americano, no entanto, Macfadden sabia que o lançamento de um novo produto necessita de publicidade. E se essa publicidade é encarada por uma encantadora silhueta feminina, torna-se de uma absoluta eficácia. Contratou então Mary Williams, campeã de natação, "a mulher mais perfeita da Inglaterra".

Uma "roulotte" foi a Santa Arca da nova fé. Um capitel foi o templo em que oficiou o grande sacerdote Macfadden. Do alto de uma cadeira, pregava sôbre os beneficios dos "douches" frios, as milagrosas curas da sifilis pela noz e pela beterraba, a derrota do cancro pelo sumo da uva. Terminado o sermão passava as demonstrações práticas.

Rugidos Para Treinar os Músculos da Garganta

Vestido, tal como um Tarzan, com uma pele de leopardo, soltava rugidos para treinar os musculos da garganta, erguia pesados halteres e, deitado por terra, recebia, ao som da marcha funebre de Chopin, em pleno ventre, o choque imenso dos 71 quilos da mulher mais perfeita da Inglaterra.

Perante esta última prova, as multidões calam em extase. A nova fé atraia fieis... e dinheiro. Macfadden pensou então nos herdeiros de um tal capital, quer espiritual quer pecuniário.

Depois de uma marcha a pé, de 10 quilometros descalço, o homem mais são da America pediu em casamento a mulher mais perfeita da Inglaterra. A resposta foi um "sim" e Macfadden jubiloso, exibiu-

Conclui na 11.ª pagina

Ultima Hora
RIO DE JANEIRO, 17-8-56
ANO VI N.º 1.582

Reportagem de MICHEL FLORENTIN
(Exclusiva Para ULTIMA HORA. Cop. RECORD)

CONVERSA do dia

Marques Rebelo

O PÉ DE OURO

Quem pretende fazer História não pode ser imediato. Tem que deixar que o tempo passe sôbre os acontecimentos, que nêles incida não a luz suspeita e sensacional dos "flashes" da reportagem, mas a luz da tranquilidade, da meditação e controlar os alarmismos e os conseqüências e aproveitar a vez das ... palmas. E foi exclamente o que eu fiz a respeito da importantissima reunião que se verificou no ...

E hoje somente hoje, posso me referir ao papel desempenhado pelo nosso presidente, naquele conclave, banhado pela luz imortal da Historia. E para fazê-lo, louvei-me no depoimento de amigo insuspeito, e eminente internacionalista, que me relatou o palpitante acontecimento que tão nitidamente focalizou a dinâmica figura de J. de C...

Após as importantes ... foram tracadas de ... e ... para dar um tom de elegância e divertimento a tão sisudas discussões, o "Clube Recreativo e Dançante Alegria do Panamá" ofereceu nos salões do "Grande Hotel Washington", em Panama City, uma reunião dançante. E estava J. O. sentadinho ao lado de outros presidentes, nas cadeiras que circundavam o salão, quando a orquestra "Yankee... el Panamá" deu inicio ao folguedo com uma sensual rumba. Enquanto todos os demais presidentes vitimas de reumatismos politicos e pessoais, continuavam de assentos presos nas cadeiras, o lépido ex-aluno dos lazaristas saltou para o meio do salão, enroscado com uma dama, e sapecou uma rumba com todos os meneios do Caribe. Depois da rumba, a orquestra atacou uma guaracha, e J. O. mostrou que era tão exímio nela quanto na rumba. E atras da guaracha veio um merengue, um bolero, um tango argentino, e General Batista espumava. Eisenhower, morria de inveja, e o ex-aluno do Cassino Monte Carlos não abandonava a pista. Quando a orquestra tocou a conga, não o fêz mais sentado. O chefe da orquestra não pode conter a sua emoção e o seu entusiasmo — levantou seus musculos, correram para o meio do salão, cercaram J. O., e foi numa roda de gritantes metais que o dançarino exibiu-se logo após a conga, no ponto culminante da manifestação coreografica panamericana, isto é, num swing trepidante. Harlem americana, isto é, num swing trepidante. Harlem puro, em cujo fêcho arrancou do bolsinho da casaca uma bandeira americana e saudou o plateia delirante, mas lá com um contrato garantido para o proximo filme musicado de Hollywood.

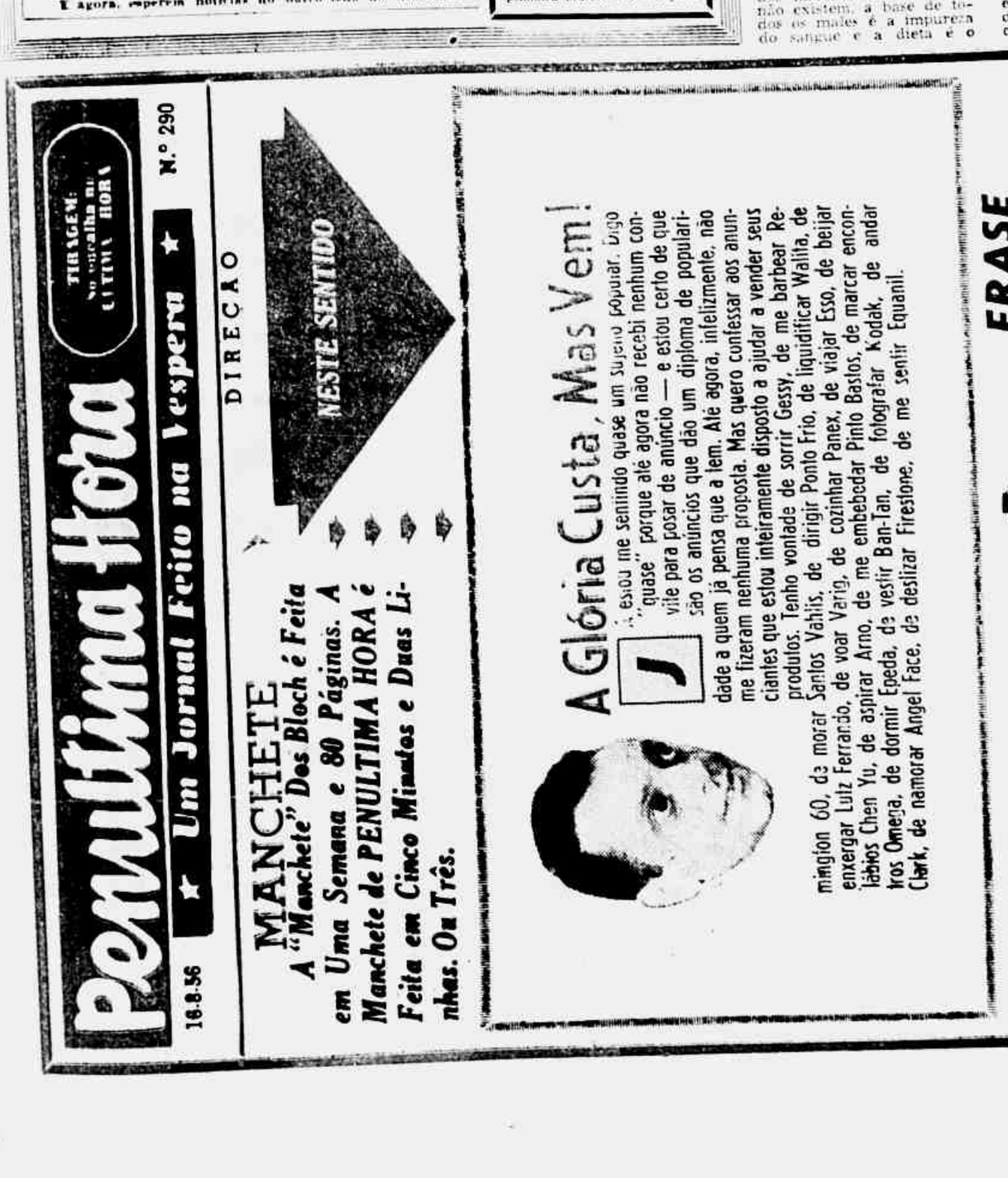
Penultima Hora
Um Jornal Feito na Vespera
TIRAGEM: Superior à da ULTIMA HORA
N.º 290
DIRECAO
NESTE SENTIDO
18-8-56
MANCHETE
A "Manchete" Dos Bloch é Feita em Uma Semana e 80 Páginas. A Manchete de PENULTIMA HORA é Feita em Cinco Minutos e Duas Linhas. Ou Três.
A Glória Custa, Mas Vem!
FRASE
DE UM HUMORISTA: Cronista social é um sujeito que consegue tirar o "h" do verbo haver até falando.
PIADA RÁPIDA
GANGSTER 1 — Me mudei para uma região completamente deserta, onde só moram quatro pessoas. Quando cheguei lá, dei quatro tiros e ninguém reclamou.
GANGSTER 2 — As pessoas eram surdas.
GANGSTER 1 — Não: é que os tiros pegaram nas quatro.
Pensamento de Plantão
Para fazer sucesso na televisão, o cantor tem de abrir bem a bôca; a cantora, o decote.
Rio: as 10 Frases Mais Usadas Durante o Dia!
1 — "VAMOS TOMAR UM CAFEZINHO"?
2 — "TEM UM CIGARRO AI"?
3 — "REPETE SE TU E' HOMEM!"
4 — "DEUS TE AJUDE"
5 — "SABE COM QUEM ESTA' FALANDO"?
6 — "AQUELA ALI EU JA' PEGUEI"
7 — "O SINAL ESTAVA ABERTO PRA MIM, SEU IMBECIL!"
8 — "DEIXA QUE EU RESOLVO"
9 — "TRABALHO QUE NEM BURRO E GANHO UMA MISERIA"
10 — "O CULPADO DE TUDO E' O GOVERNO"
ANÚNCIO
PRECISA-SE Ie um intermediário para pedir aumento ao patrão. Se o aumento fôr conseguido, o salário está garantido; se não fôr, serão dois, postos na rua.
UM JORNAL PARA LER DEITADO

Ronda Social

INTERINO

A senhora Oscar Guise, o senhor Armin Bernhardt, a senhora Gilda Gallier Salles, o senhor Vicente Gallier e a senhora Hansi Bernhardt, em recente jantar no Country Club

A ELEGANTE SENHORA E DON NAVARRO NUM FIM DE TARDE

Ao Country Vai-se Com Elegância Esportiva

E[illegible] nossa sociedade, principalmente entre aquelas que servem as elegantes frequentar o Country Club. Umas pessoas insistiam dizendo que ao Country, deve-se ir esportivamente. Outras que não. Mas ouvi das maiores autoridades em elegancia, estas letras são todas as seguintes: C. E. S. C. A. S. C. M. E. M. C. [illegible], a confirmação ao meu ponto de vista. — Ao Country Club deve-se ir as senhoras com "tailleurs", vestidos tipo "chemisier" saiote bôba, ou outro qualquer tipo de roupa mais esporte e "chegue". O rebuscado, ao contrário, é uma prova cabal de mau gosto.

Entre os convidados do Embaixador e Sra. Carlos Martins Pereira de Sousa em grande jantar oferecido pelo casal, ontem, estavam o Embaixador dos EE. UU. e Sra. Ellis Briggs.

NOTAS SÔLTAS

JÁ que a moda é almoçar, jantem a Senhora Helena Ilhenfeld convidou um grupo de amigas para esse fim.

☆

MARCADO para o dia dez de novembro o casamento da Senhorita Maria Celina Carvalho com o Senhor Gilgu Dantas. A cerimônia religiosa terá lugar na Reitoria da Universidade do Brasil.

☆

UM grupo de senhoras está promovendo uma [illegible] da moda em benefício da "Mãe Sem Lar".

☆

Rio, [illegible] de um almoço no Bife de Ouro no qual tomaram parte os diretores da Revista "Chuvisco" e alguns jornalistas, a fim de trocarem idéias sôbre um chá que se realizará dia 30 e durante o qual serão escolhidas as cinco moças mais elegantes da nova geração. Concorrerão as senhoritas: Irene Von Dellingshausen, Angela e Monica Coimbra de Castro, Lilian Souza Campos, Vera Lucia Lins, Vera e Tiziana Sancia, Lou e Low Cobra, Solange Maouche, Thereza Bandeira Lapa, Gisela e Sônia Amaral, Maria do Carmo e Anna Lucia Dutra de Mesquita, Maria Sônia Soares de Araujo, Maria Helena Dias, Martha Camargo Hue, Luizita Pedernei-ras, Marita Dória, Edna Maria e Gilda Joppert da Silva.

O juri para essa escolha será composto das seguintes pessoas: senhora Thereza de Souza Campos, senhor Pedro Muller (Petez), senhor Manuel Bernardez Muller (Jacinto de Thermes) e jornalista Maria Victoria e d'Ysterino".

☆

A SENHORITA Dalila Costa Coelho — que acaba de voltar da Europa — comemorou seu aniversário anteontem, com um coquetel entre amigos.

☆

EM Paris, os embaixadores Carlos Alves de Souza ainda não resolveram se deixarão o Hotel Bristol ou não. Os embaixadores ainda não montaram apartamento.

☆

EMBARCARAM sábado para os Estados Unidos a atriz Janet Gaynor e seu marido, o costureiro Adrian: êle vai submeter-se a tratamento médico.

A SENHORA Maluh Barbosa Miranda reuniu para um chá as senhoras da A. B. B. R. (Associação Brasileira Beneficente de Reabilitação) a fim de serem tratados os pontos de importância para a estreia de "Orfeu da Conceição", no próximo mês de setembro.

O grupo de senhoras que faz parte da diretoria da A. B. B. R., terá sem dúvida, de agir desde já, pois cabe a cada um "vele" da maior responsabilidade.

O teatro Municipal terá que ficar lotado; o preço dos "tickets" será bem relativo a uma estreia da categoria artística da peça de Vinicius, que tôda a gente espera com ansiedade.

As "patronesses" que serão em número de sem aproximadamente, terão muito que trabalhar. Esperamos a colaboração de todos. O "avant-première" de "Orfeu da Conceição", será sem dúvida um verdadeiro sucesso artístico, social e ha-de redundar também num "recorde" de bilheteria, posto que, parte da renda, será destinada a esta instituição excepcional que é a A. B. B. R.

☆

FINALMENTE ontem o Senhor Agostinho de Almeida pronunciou a sua anunciada conferência "O Canto moderno no Brasil".

☆

DIA [illegible] o Senhor e Senhora Cecil Hime recebem para jantar.

☆

O [illegible] MUE Mariazinha comemorou mais um aniversário em companhia da família e convidados no Bife de Ouro. Estavam presentes também o Senhor e Senhora João Lage. [illegible] aqui ficação até o mês de setembro, e o Senhor e Senhora Theodoro Eduardo Dumont.

☆

O SENHOR e Senhora Jorge Bouças voltaram da Europa contando muita coisa. O Senhor Bouças gostou sobretudo dos "restaurantes" de Paris. Pelo menos o seu [illegible] vai ter algum trabalho...

☆

INFELIZMENTE não é bom o estado de saúde da Senhora Jorge Paes Leme.

☆

A SENHORA Thereza Muniz Freire convidou as suas amigas para um almôço anteontem.

☆

COMENTA-SE a elegância da jovem e bonita Senhora Paulo Silveira Martins Leão.

☆

A SENHORA Clotilde Melo [illegible] uma bela bôlsa bordada com safiras no jantar do Senhor e Senhora Antônio Galloti, [illegible] presente que lhe enviaram da India.

☆

SEGUNDA-feira, o Senhor e Senhora Gilson Amado oferecerão um "at home" ao cineasta francês e Senhora Marcel Karsenty.

☆

PARA comemorar a data máxima da Indonésia o embaixador e a senhora Radion Sudjono convidam para recepção logo mais.

☆

A SENHORITA Lilian de Souza Campos foi passar uns dias em Correias com os avós.

☆

REGRESSA dos Estados Unidos dia vinte e três o jornalista Senhor Conrad Wrzos que por lá foi fazer o curso de verão (só para jornalistas) na Universidade de Columbia.

☆

DIA dezenove o aniversário do Senhor Aloysio (O imprescindível) Salles; os amigos estão preparando uma surpresa.

☆

O "Atravida" andou pela baía no feriado, dia quinze.

☆

A SENHORA Sandra Sierra vai chegará com o seu aniversário amanhã, dia dezoito. Um pequeno grupo de amigos talvez comece a comemorar o acontecimento hoje, à partir de meia-noite, na intimidade.

☆

DOM Helder Câmara fêz uma conferência ontem na residência da Senhora Célia Leite Garcia.

☆

E por hoje é só.

☆

P. S. — As notícias de desquite de certo poeta, não passam de boato.

A GLAMOUR E ROSE-MARIE, JUNTAS

A Sra. Léa Affonseca Duvivier está pensando em realizar a festa da "glamour-girl" conjuntamente com a já anunciada "Rose Marie" que está sendo organizada pela Sra. Romeo Trussardi, de São Paulo.

Pensa a Sra. Duvivier (ainda não foi definitivamente assentado) em fazer as duas festas na mesma noite, posto que a renda das mesmas reverterá em benefício do Patronato Operário da Gávea. Também estou informada que as candidatas a "glamour" serão apenas em número de dez.

O Ministro de Estado das Relações Exteriores, sr. Jose Carlos de Macedo Soares, ofereceu um almoço, hoje, no Itamaraty, à Missão Alemã.

"INTERNATIONAL SET"

Coluna de Walter Winchell

LEE MORTIMER — de Nova Iorque — (Via Aérea) — Agôsto — (Durante as férias de Walter Wincell, escreve esta seção Lee Mortimer, autor do "Best Seller" "Araund The World Caufidential".

Confidencial

O notável grupo negro de Larry Steele, que mantém repleto o Harlem Club, dando quatro "shows" por noite, devia ser empregado pelo Departamento de Estado para uma "tournée" no exterior. Os "colored boys" dariam mais prestigio aos Estados Unidos do que muita conversa fiada de diplomata...

• • •

O Principe Bernhardt da Holanda acaba de comprar uma casa na Inglaterra. O negócio foi feito tão em segrêdo que nem a Embaixada da Holanda sabe o local exato da nova propriedade. O Principe adquiriu também uma fazenda de café em Tanganyika para onde planeja levar suas filhas no próximo inverno. Mas e a Rainha Juliana nisso tudo?

• • •

Continua de vento em popa o caso sentimental entre a viúva de Bernarr MacFadden (o rei dos músculos) e o Marajá de Baroda. Ela afirma que êle é o homem mais interessante que jamais conheceu". Além disso, o Marajá tem muito mais jóias do que MacFadden jamais teve músculos...

★ DE NOVA YORK INFORMA ★
CHOLLY KNICKERBOCKER

ESTA coluna contou à Maharanee de Cooch-Behar a maior ordem de mérito da paciencia. Quando o pintor Alfred Jonniaux terminou o seu retrato, o Marajá seu pai, gostou tanto do quadro que pediu ao artista para fazer várias cópias do original, a fim de que êle pudesse ter uma em cada um dos seus palacios. Jonniaux negou-se dizendo que não podia copiar sua propria obra. No final a solução foi doer a filha posar de novo e de novo...

• • •

O General MacArthur está procurando um lar para comprar, pois diz que pretende agora passar grande parte do seu tempo no mar. Vai entrar para a Marinha, General?...

NÃO é de admirar que o Aga Khan ache Sadri Khan, seu filho mais novo nascido do seu casamento com a Begum Andree, mais apto a suceder-lo do que o "playboy" Ali Sadri, que é considerado um possivel consorte para a filha do Xá da Persia, ao ser recentemente entrevistado por um repórter, disse: "Hoje em dia, os governantes precisam conquistar o respeito e não simplesmente herdá-lo". É provável que estivesse referindo-se a seu irmão mais velho quando fez esse comentário.

• • •

BON MOT: "Um otimista é um homem que quer se casar. Um pessimista é um otimista casado".

Black Tie

JOÃO DA EGA

O QUEIJO E O LEITE

NÃO é a primeira vez que o Rio atravessa crise de leite. As causas variam para afinal, se encontrarem num só efeito: a alta. O sujeito que apressado volta à casa, nem sempre tem tempo de regatear o preço do queijo que lhe foi encomendado: e o desânimo, por vêzes, de reagir contra qualquer coisa, entusiasma o altista que — cavando o seu val empurrando para cima, pois também lhe aumentam os custos, de outra banda.

Isto se dá com o queijo, porque se deu com o leite aconteceu com o transporte e com o salário também. Em resumo, todo êste pequeno palavreado nada mais é que a síntese doméstica e corriqueira de principios que, postos em prática com aquela personalidade do sr. Gudin, fará fechar o Banco do Brasil.

Nós como nos limitamos ao leite, sòmente em volta dêle ficaremos, antes que êle azede nas tetas das vaquinhas nas belas pastagens de Minas Gerais, por falta do consumo metropolitano.

Há dias estamos sem leite e já há quem esteja com saudades, mesmo do aguado. O creme fresco sumiu do mercado, mas muito em breve os queijos, realmente produzidos com os excedentes, invadirão as praças. E a [illegible] baixarão de preço?

Por que motivo querem que suba o preço do leite? Honestamente só pode haver um: estar ensinando mais ao produtor, isto é, ao fazendeiro. No inverno não se cria vaca apenas no pasto. Para que ela produza além da condição essencial de ter sido mãe, urge alimentá-la também com forragens. Nesta despesa está incluido um elemento de primeira grandeza que é o remédio. Remédio é trigo. Trigo é mercadoria que custa muito no Brasil. A Confederação CREAP [illegible] belou o remédio e por isso êle chega às mangedouras com aquela dificuldade dos produtos cujos preços estão sofrendo os efeitos do artificio da economia mal dirigida. Acontece, então, que o remédio só chega à base do mercado-negro.

A primeira conclusão de ordem filosófico-política é que a grande e suprema solução é o abastecimento dos obreiros está na dependência do truste internacional do trigo.

A segunda conclusão de ordem prática: será impossivel ao Governo impedir que o preço do leite aumente.

E como a política cambial do preço especial do dólar para o trigo, um dia ou outro terá de ser alterada, em benefício do triticultor nacional. Tudo indica que não leite e queijo, devam, a qualquer momento sofrer uma nova alta.

Mas em meio a êsses dados que são verdadeiros e sérios, outro há que, sendo verdadeiro, não é sério. É o seguinte: um luso e robusto proprietário de uma venda no Largo da Taquara, em Jacarepaguá, vende um queijo tipo Prato, por 80 cruzeiros o quilo. No centro da cidade, no depósito, êle custa a um sempres passante que pode comprar a quantidade que deseje... 50 cruzeiros o quilo. E o comerciante explica que a êle aquele queijo lhe sai para 30 o quilo, ou seja por mais três cruzeiros do que possa ficar a qualquer outro. E fala com sinceridade, pois se lembrar-nos-emos de apostar que lhe façam o cálculo do lucro bruto de 22 cruzeiros por quilo, o que seria dúvida ridícula do celebre quilo de 900 gramas! Ihe dará um ganho nas redondezas de 25 cruzeiros por quilo. Num queijo Prato, e é geralmente de 1 quilo, o fabricante consegue esta pequena fortuna. Mas êste mercador do Largo da Taquara não é raridade nem é exceção: é o comum, é a rotina. Ele ganha mais um queijo que o dono da fazenda que pagou dezenas de milhares pelo alqueire de sua terra, que gastou seu rico dinheiro comprando o reprodutor Holandês ou Guernesey para lhe melhorar o rebanho, que desembolsou em moeda e tempo a gestação de suas crias, que pagou à vista o remédio ou que plantou o Guatemala para vitaminar o seu plantel.

A solução só é difícil por se ter de enfrentar a dura realidade [illegible] coragem, da mesma maneira que êste último [illegible] do não, que poderia ser de apenas dez por cento e que chegou a trinta.

Não estamos dando solução, estamos apenas fornecendo exemplo, que é sempre mais um acórdão na jurisprudência dêste dramático item do contrôle dos preços [illegible] inventado.

Por volta de [illegible] crise idêntica, um diretor do Banco do Brasil apresentou uma solução: sua Carteira financiaria uma vaca leiteira para cada carioca que dispusesse de um espaço no fundo do quintal. E esta vaca, colhendo de 10 a 20 litros diários faria o comércio com a vizinhança. E assim pensava o ilustre banqueiro que estivesse resolvendo o problema do leite. Isto foi dito numa entrevista pela imprensa, o que, evidentemente, seria perfeito, caso as vacas leiteiras fôssem criaturas que pudessem ser adquiridas como tal por tôda a vida. Esqueceu-se o conspicuo homem público que a vaca para ser leiteira necessita imperiosamente ter passado por diversas fases biológicas certas, sendo que a última é a do parto.

Como brasileiro gosto comido de leite e de queijo, como quem precisa contribuir com [illegible] para dar de comer à família, faço votos que a solução apresentada, um dia, pelos poderes públicos não seja do quilate desta que, felizmente, não vingou em 1930.

BENDIX

é a lavadeira automática mais vendida no mundo e também no Brasil

Mais de 3.000.000 de lares satisfeitos

Isto é do passado

Agora é assim

Um produto fabricado e garantido pela

BENDIX Home Appliances do Brasil S.A.

INDÚSTRIA E COMÉRCIO

Rua Cuiabá, 989 - S. Paulo - Tel. 9-1151 - End. Tel. BENHOME

Av. Churchill, 60 - s/203 - Rio de Janeiro - Tel. 42-8004

Cinema

Cotação do Dia)

"CADA BALA, UMA VIDA"

(A bullet for Joye)

Este encontro entre Edward G. Robinson e George Raft, dois dos mais famosos especialistas em filmes de "gangsters", foi bem fraquinho. A gente esperava um incêndio e saiu uma chamazinha bem tênue para a decepção de todos aqueles que são fãs dos dois atores e de filmes sôbre crimes e balas. Os "gangsters" aqui são um misto de espiões e contraventores, e há sempre pelo meio uma "potência estrangeira" que quer fazer das suas trapalhadas, mas que no fim não consegue nada.

O "script", de autoria de A. I. Bezzerides e Geoffrey Homes e baseado em uma história de James Benson Nablo, não vai lá das pernas. E a direção de Lewis Allen acompanha-o na mediocridade.

Foi deveras desanimador o filme que programamos para o nosso comentário que será o último até a nossa volta da Europa, para onde estaremos voando no momento em que esta edição estiver circulando. Durante cêrca de 15 ou 20 dias estará aqui com vocês um interino. Porque o negócio agora conosco é o comentário cinematográfico remetido lá de Roma e Veneza, e depois Paris.

Cotação: FRACO.

Luiz Alípio de Barros

INQUÉRITO NA FRANÇA

PARIS — Segundo um inquérito "gallup", 64 francêses em 100 frequentam cinema, e suas preferências são assim distribuidas: 51 "escolhem filmes"; 53 vão ao cinema acompanhados; 42 vão ao cinema simplesmente para se distrairem.

Quanto a frequência media, êsses 64 frequentadores vão ao cinema 29 vêzes por ano.

Há outros números interessantes revelados no inquérito: entre 30 francêses "que não vão ao cinema" 29 são por "falta de tempo", devido aos filhos, e tambem por acharem mais os filmes e preferirem outras distrações, havendo tambem muitos que não frequentam as salas de exibição por acharem os preços muito elevados. A maioria dos frequentadores de cinemas na França são "frequentadoras", isto é, mulheres. (SII).

NICOLE EM CORPO INTEIRO

Sabem vocês quem é esta jovem que aparece na foto acima, completamente nua? Não? Pois trata-se de Nicole Maurey, que a RKO apresentará no filme "The Bold and the Brave" (O preço da audácia). Nesta película Nicole contracena com Wendell Corey, Mickey Rooney e Don Taylor.

Hollywood se diverte

Yvone De Carlo e seu marido, Bob Morgan, estavam-se divertindo à grande, quando foi batida esta chapa na festa "de circo" que se seguiu à estréia mundial de "Trapézio". Um dos elementos de maior sucesso da festa foi o elefantinho que exibiu suas prendas para as celebridades ali reunidas. E, por falar em "filhotes", Yvone está esperando o seu primeiro para dentro de poucos meses. (Foto do King Features Syndicate, especial para a seção de cinema de ULTIMA HORA)

"VICTOIRES": PRÊMIOS FRANCESES

Noticiam de Paris que quatro das "Victoires du cinema francaise", para o ano de 1956, contemplam a cinematografia italiana e, precisamente, a Federico Fellini, Gina Lollobrigida, Vittorio De Sica e Giulietta Masina. Como se sabe, as "Victoires" são outorgadas todos os anos após um referendum promovidos pelas revistas "Le film francais" e "Cinemonde", entre os exibidores cinematográficos e o público, respectivamente. Este ano, os prêmios foram conferidos pela decima vez e se referiram aos filmes exibidos na França no decorrer de 1955. Eis os resultados completos:

Grande prêmio dos exibidores (organizado por "Le film francais"): melhor filme francês "Les grandes manoeuvres", de René Clair;

Melhor filme estrangeiro "La Strada", de Federico Fellini;

Melhor atriz francesa, Martine Carol (por "Nana");

Melhor ator francês, Gerard Philipne (por "Les Grandes manoeuvres");

Melhor atriz estrangeira, Gina Lollobrigida (por "Pão, amor e ciumes");

Melhor ator estrangeiro, Vittorio De Sica (por "Peccato che sia una Canaglia").

Grande prêmio do público (organizado por "Cinemonde): melhor filme francês, "Les grandes manoeuvres", de René Clair;

Melhor filme estrangeiro, "La Strada", de Federico Fellini;

Melhor atriz francesa, Michele Morgan (por "Les grandes Manoeuvres");

Melhor ator francês, Jean Gabin (por "Chiens perdus sans collier");

Melhor atriz estrangeira, Giulietta Masina (por "La strada");

Melhor ator estrangeiro, Marlon Brando (por "Sindicato de ladrões").

O NOVO FILME DE DE SANTIS

Nos estúdios da Titanus-Farnesina, o diretor Giuseppe De Santis terminou a filmagem de "Uomini e lupi" (Homens e lôbos, realizado em Cinemascope e Eastmancolor e que tem como intérpretes principais Silvana Mangano, Yves Montand e Pedro Armendariz. A filmagem, por motivo das dificuldades que apresentaram as cenas em exteriores, durou mais de quatro meses. Os lôbos que foram utilizados para as difíceis cenas nas montanhas dos Abruzos serão dados de presente ao Jardim Zoologico de Roma.

Aonde Iremos Hoje

CINEMA

OS AMORES DE UMA RAINHA — Reconstituição histórica. Em côres. Com Jeanne Morceau. Nos cinemas Rex, São Luiz, Rian, Carioca, Ipanema. Horários: 2; 4; 6; 8 e 10 horas.

• • •

AVENTURA SANGRENTA — "Western". Com Charlton Heston, Fred MacMurray e Donna Reed. Nos cinemas Plaza, Astória, Olinda, Colonial, Mascote, Mello, Mauá, Regência, Royal (Copacabana) e Guaracy. Horários: de 2 horas em diante. No Plaza a primeira sessão tem início ao meio-dia.

• • •

QUANDO O CORAÇÃO FLORESCE — 9.ª semana. Filme de David Lean com Katherine Hepburn. No cinema Império. Horários: 2; 4; 6; 8 e 10 horas.

• • •

PRISIONEIRO DO REMORSO — Filme dramático inglês. Com Alec Guiness e Jack Hawkins. Nos cinemas Vitória, Copacabana. Horários: 2; 4; 6; 8 e 10 horas.

• • •

CADA BALA UMA VIDA — Filme de "gangster". Com Edward G. Robinson e George Raft. Nos cinemas Odeon, Alaska, Miramar. Horários: 2; 3.40; 5.20; 7; 8.40 e 10.20 horas.

• • •

O AVENTUREIRO DE HONG KONG — Reapresentação. Cinemascope de aventuras. Com Clark Gable e Susan Hayward. No cinema Leblon. Horários: 2; 4; 6; 8 e 10 horas.

• • •

DEPOIS EU CONTO — Filme nacional. Comédia. Com Anselmo Duarte e Grande Otelo. Nos cinemas Palace, Pax, Eskye, Alvorada, São José, Imperator, Coliseu, Asteca, Paratodos. Horários: de 2 horas em diante.

• • •

LA ROMANA — Produção franco-italiana baseado no romance de Alberto Moravia. Com Gina Lollobrigida e Daniel Gelin. Nos cinemas Rivoli, Presidente, Art-Palácio. Horários de 2 horas em diante.

• • •

ARMADILHA AMOROSA — Comédia. Com Frank Sinatra, Debbie Reynolds. Nos cinemas Metro Passeio, Copacabana e Tijuca. Horários: 1.45; 3.50; 5.55; 8 e 10 horas. No Metro Passeio a primeira sessão tem início às 11.40 horas.

• • •

O QUE O AMOR NOS NEGOU — Drama, Cinemascope. Direção de Philip Dunne. Com Richard Egan, Dana Winter. Nos cinemas Palácio, Roxi, Madri e Santa Alice. Horários: 2; 4; 6; 8 e 10 horas.

• • •

PASSATEMPO

CINEAC-TRIANON e CAPITÓLIO — Exibição de documentários, desenhos, comédias, jornais, etc.

REPORTAGEM de BÔLSO - Stanislaw Ponte Preta

LALAU VOLTA A DIFUNDIR OS PEQUENINOS CLÁSSICOS

SEMPRE com a melhor das intenções, o mais vivo dos Ponte pretas, aquele que se tivesse nascido na Roma antiga teria dado uma bolacha em Nero, aproveita seu espaço sagrado de hoje para a difusão de mais alguns "pequeninos clássicos", os mesmos que um dia ainda enriquecerão a literatura universal para maior glória da literatura pátria. Ei-los:

"Depois das sete a festa continuou. Lá fora amanhecera, e o sol ia alto. A noite, que fugira do céu, encolhera-se tôda e se refugiara dentro do "Sacha's" para todo o sempre".

Heron Domingues — o cronista que um dia ainda será mediocre.

"Da janela cinemascópica do apartamento, eu e minha mãe guarabanavamos a bala famosa:

Van Jaffa:

"Cheguei, vi e fiquei convencido. Fui conquistado de assalto e completamente..."

O mesmo:

"Torna-se-me difícil de escrever. Nem sei como começar. Falar de mim próprio, ou de qualquer coisa que me diga respeito, é penoso e terrivelmente cansativo e inútil".

Novamente Heron Domingues:

"Drama terrivel de consciência está estampado na face de Didi, o mago apupado. O artista que as musas atraiçoaram, levando-lhe, de repente, a inspiração mais pura. Em sua face silenciosa e interrogativa andam uns traços de renúncia que parecem levá-lo ao mundo da lua".

De um comentarista esportivo anônimo, desta fôlha.

Dicionário Enciclopédico da Noite

LETRA "G"

GAÔ — Maestro. Nome verdadeiro: Odemar de Amaral Gurgel. Tirou o "O" de Odemar, o "A" de Amaral, o "G" de Gurgel, passou o "G" pra frente do "O", deixou o "A" por trás e deu Gaô — um dos melhores chefes de orquestra do Brasil. Paulista começou a fazer sucesso em São Paulo, veio para o antigo Cassino da Urca e tornou-se a melhor orquestra da casa, em que pesem os conjuntos de Vicente Paiva, Romeu Silva e Carlos Machado serem tambem contratados do Cassino. Quando o jôgo acabou, Gaô voltou para São Paulo e é, no momento, maestro contratado da Organização Victor Costa, servindo na Rádio Nacional de São Paulo.

• • •

GARGALHADA — Montante. O mais antigo motorista de Praça Mauá, tornou-se tipo popular da cidade. Seu texto foi ponto alto de muitos anos a Gargalhada gastou e frequentou com uma constância muito superior ao que a grande maioria de seus clientes de praça.

• • •

GAROTO. Músico. Nome verdadeiro: Anibal Augusto Sardinha. Nasceu em São Paulo, em 1915 e morreu no Rio, em 1955. Tocava com a mesma maestria o violão, a guitarra portuguêsa, a guitarra elétrica, o cavaquinho, o banjo e o bandolim ou a guitarra havaiana. Fêz parte do Trio Surdina (vide letra "T" dêste Dicionário) e é autor do dobrado "São Paulo Quatrocentão", cujo disco tem uma curiosa particularidade, foi o disco mais vendido no Brasil em todos os tempos.

• • •

GASOLINA — Stewart. Fez parte do melhor serviço de cooper do Brasil, o serviço de moto do Copacabana Palace. Trabalhou no "Jornal" e na "Noite" e é um dos stewarts mais populares entre os principais frequentadores do elegante hotel.

• • •

GENE DE MARCO — Bailarino. Surgiu como corista no teatro musicado e foi logo contratado pelo produtor Carlos Machado, que soube aperfeiçoar os seus dotes de bailarino. Gene, atualmente em Paris, foi a mais elegante de tôdas as "C.M.'s 55" e, faz pouco tempo, resolveu aceitar o convite de um bailarino francês para ser sua "partner". Pediu rescisão do contrato com "el rey de la noche", ouviu dêste a frase: "menina, você sem a minha supervisão vai fracassar", não ligou pra isso e embarcou. Fêz sucesso num instante e já casou na Europa, segundo notícias da "Pretaprêss", o que vem provar que a visão de "el rey de la noche" não é tão super assim.

O VELHO ALBUM DA NOITE

Vejam vocês que grupo heterogênio. Isto aí aconteceu há coisa de alguns anos, quando mal se inaugurava o "boite" Beguin, pois aí está, de bôca aberta, a bela Bertha Cardonna, cantora da orquestra de Bernard Hilda, que viera de Paris especialmente para a inauguração. Mas o grupo não estava no Beguin, conforme vocês podem pensar. Isso aconteceu no "Casabranca", no dia da estréia de Linda Batista. São vistos nesta foto exclusiva da FOTOTECA LALAU, da direita para a esquerda, além de Bertha Cardonna, o cronista Flávio Porto, Linda Batista, Ibraim Sued — nessa época um bom menino —, Tico Liberal e Dona Mimi — a proprietária do bar "Michel".

PÍLULAS

Foi Yayá Andolas Ponte Preta—nossa irrequieta prima—que nos enviou, a título precário, estas pílulas paulistas, também conhecidas através do "slogan": "as pequeninas que resolvem".

• • •

No "Capitain's Bar", Izaurinha Garcia dá aulas de bem cantar. Devia era cantar mais números no estilo que, com tanta felicidade, criou através dos anos de sucesso que enfrenta o rádio e companhias gravadoras. Sambas com ritmo Izaura, no estilo em que você e Araci de Almeida são absolutas.

• • •

O "Coq D'or" continua sendo remodelado ao contrário do que foi anteriormente divulgado por outros cronistas. Louis Cole pretende abrir a casa quando ela estiver à altura do público de São Paulo.

• • •

O L'Amiral" mudou de ideia, voltou a instalar o piano com solovox e está apresentando um cantor muito bom. A freguezia aumentou automàticamente.

• • •

"Le Barbar" inaugura na próxima semana. Já está tudo pronto mas seus proprietários alegam motivos imperiosos para somente abrir suas portas depois da quinta-feira da semana próxima.

• • •

Fred Feld agrada no "Michel". O pianista americano já está, agora, mais à vontade. Com o contato com o público, ficara absoluto.

• • •

Houve modificação no texto do atual "show" do "Oasis". Zilco Ribeiro melhorou "a fala" de Consuelo Leandro. O espetáculo deu uma melhorada e ficará até o próximo dia 15.

• • •

No "Cave", sempre bastante gente aplaudindo Louis Cole e Nilton Rezende. O conjunto do acordeonista Aluisio é a grande nota do barzinho da Rua Consolação. É muito bom.

Todos sabem fazer...

êle...

ela...

ou "êles"

...num instante um bom café com **NESCAFÉ***

- Para um cafèzinho "fraco"

- Para um cafèzinho "suave".

- Para um cafèzinho "forte".

1 - Coloque na xicara uma colherinha de Nescafé.

2 - Despeje água da primeira fervura e mexa.

3 - Está pronto seu gostoso cafèzinho. Adoce-o à sua vontade.

A esta grande facilidade no preparo de um gostoso cafèzinho, Nescafé reune outras grandes qualidades. Inteiramente produzido com cafés tipo exportação, Nescafé tem o sabor característico do melhor café do Brasil. E mais: seu acondicionamento em latas garante seu sabor sempre uniforme e assegura o prazer dos que gostam de um cafèzinho 100% puro. Prático, facílimo de preparar, Nescafé é preferido por todos que apreciam um cafèzinho muito mais gostoso.

*NESCAFÉ É 100 °/. CAFÉ... QUE GOSTOSO QUE É!

DESFILE

Para você, menina-moça, Bambury idealizou êste lindo casaco para os dias de inverno e meia-estação. O modêlo é em amarêlo "citron", estilo "saco", todo abotoado na frente, com laço cinto atrás, preso por 4 botões iguais aos da frente. Enfeita-o 4 originais bolsos. Para acompanhá-lo, uma bela echarpe listrada e luvas de crochê. — (Foto Francorrio)

Conselho às mães

Nena Moreira

O Sono da Criança

PERGUNTA: "Quando minha filha tinha 8 meses de idade, começou a fazer manha na hora de dormir e da sesta. Aconselharam-me a dar-lhe a mamadeira quando isso acontecesse e obtive ótimos resultados. E, depois de algum tempo, ela recusou a mamadeira e não fez mais manha. Na criança quando ela completou 11 meses, recomeçou o mesmo sistema e, agora, aos 16 meses de idade, está pronta a levá-la a um pediatra. Ela é uma criança sadia e com bom apetite. Dorme profundamente durante a hora da sesta, depois de fazer a sua mamada; mas, de noite, acorda com o menor ruído. Mudei meus hábitos e deixei acesa a luz de seu quarto. Ela não teme a escuridão, não é excitada antes da hora de deitar e recebe muitos carinhos antes de ser colocada no berço. Que sugere para resolver a situação??

RESPOSTA: Seu problema é comum. Na maioria das vêzes a manha da criança, na hora de dormir, é causada por desconforto. Em alguns casos, como parece ser o seu, a criança faz manha sem razão. Mas, não se precipite... existe sempre uma boa razão para tudo o que uma criança faz e se ela faz manha, cabe à mãe descobrir porque.

Terá que fazer algumas experiências. E como a sua filha parece acordar com facilidade, reduza todos os ruídos na hora em que ela vai pegar no sono. Mantenha o rádio baixo e as conversas, abafe a campainha da porta e o telefone. Não é possível evitar batalhões destes cessarios.

Nunca retire a criança do berço para mostrá-la a visitantes. E não permita, mesmo, que entre em seu quarto.

Se planeja sair à noite, arranje uma pessoa para ficar com a criança mas que seja alguem que ela já conheça e goste. Peça a essa pessoa que ninha cedo para que o bebê não se assuste ao acordar e ao encontrar alguém estranho no lugar de seus pais.

Naturalmente, precisa examinar as causas comuns da insônia, como fome, sêde, fraldas molhadas, pouca ventilação, roupas desconfortáveis, etc.

Se depois de examinar tôda a lista de desconfôrto, o bebê continuar a chorar, só há uma coisa a fazer. Dê-lhe toda a atenção possível. Depois de ver que êle pegou no sono, deite-se ao lado de seu berço. Fale ou cante para distraí-lo. Se ela ficar satisfeita em tê-la apenas a seu lado, aproveite êsses poucos minutos para descansar. Não tente fazê-la dormir depressa, mostrando irritação e ansiedade. Ofereça uma companhia simplesmente em tôda plenitude.

Elas e Elas

A pequena de hoje queixa-se amargamente que, há dois anos, tem de esperar o namorado *horas e horas*, depois da hora marcada... Quanta paciência. Uma garôta assim tem qualidades para ser uma boa enfermeira, freira, ou para ficar como uma titia muito querida... Onde e que já se viu uma moça elegante, bonita e de boa educação ficar plantada à espera de um "mal educado"? Sim, porque se, em dois anos, êle sempre se fez esperar... e bem pouco delicado e pouco educado também. Algumas vezes, somos impedidos a cometer faltas semelhantes pela dificuldade de transporte, ou por uma outra razão séria, mas fazer disso um hábito e outra coisa. Sinto muito, minha pequena, mas, ou o seu namorado não tem noção de responsabilidade, ou não lhe tem uma estima verdadeira.

Imaginem se os convidados, os padrinhos, o padre e a noiva, esperando horas pelo noivo! A descortesia é um defeito muito difícil de ser tolerado indefinidamente... Você se consulta depois e por aqui ainda não há divórcio. Desista de esperar, arranje outro rapaz que lhe tenha atenção e respeito e procure esquecer êstes dois anos de "fita".

Em bom português, mande-o "pentear macacos", ou marque simplesmente um encontro urgente e... deixe-o esperar até o juízo final!

HORÓSCOPO PARA AMANHÃ

CAPRICÓRNIO — De 21 de dezembro a 20 de janeiro.	• Desfavorável. Não pretenda impor as suas idéias.
AQUÁRIO — De 21 de janeiro a 20 de fevereiro.	• Dia impróprio. Não discuta. Cuide da saúde.
PEIXES — De 21 de fevereiro a 20 de março.	• Bom para viajar. Cuidado com os invejosos.
ÁRIES — De 21 de março a 20 de abril.	• Ótimo para solucionar problemas caseiros.
TOURO — De 21 de abril a 20 de maio.	• Favorável. Pode tratar assuntos delicados.
GÊMEOS — De 21 de maio a 20 de junho.	• Ótimo para a vida social. Volte às velhas amizades.
CÂNCER — De 21 de junho a 22 de julho.	• Favorável. Assuntos domésticos.
LEÃO — De 23 de julho a 22 de agôsto.	• Ótimo para fazer novos planos.
VIRGEM — De 23 de agôsto a 22 de setembro.	• Desfavorável. Não se irrite. Descanse.
LIBRA — De 23 de setembro a 21 de outubro.	• Dia desfavorável. Não se excite. Não discuta.
ESCORPIÃO — De 22 de outubro a 22 de novembro.	• Oportuno para brilhar em seus superiores. Vida social.
SAGITÁRIO — De 23 de novembro a 20 de dezembro.	• Desfavorável. Cuidado com discussões. Não se irrite.

Cozinha Melhor

ARROZ COM PICADINHO

Com algumas sobras que sempre sobrevem podemos executar esta receita variando-se à gosto, se obtendo os mais diversos paladares, tendo-se ao mesmo passo:

INGREDIENTES:

1 xícara de arroz cru;
1 colher de sal;
1 ½ xícara de água;
1 cebola;
2 tomates;
2 dentes de alho;
Algumas folhas de alface.

MANEIRA DE FAZER:

1 — Lave-se e escorra-se o arroz, ponha numa caçarola com água e sal, para que cozinhe durante uns 15 minutos; escorre-se a água que sobrou e deixa-se esfriar.
2 — Tempera-se o arroz já frio com o azeite, uma pitada de sal e limão, como se fôsse salada.
3 — Pica-se as sobras, que podem ser: camarões, linguiça, carne simplesmente, pedaços de peixe, ou, ainda, sobras de galinha ou miúdos.
4 — Arruma-se num prato refundo ou travessa grande, formando uma coroa com o arroz e deixando o centro para ser colocado o recheio. Coloca-se o recheio e enfeita-se a volta com tirinhas de alface, rodelas de tomate e ovos cozidos.
5 — Serve-se frio.

O Seminarista

(EM QUADRINHOS)

Desenhos de João David — Adaptação e Serviço Gráfico da Editôra Brasil-America Limitada. Direitos Reservados. Exclusividade de ULTIMA HORA Para Publicação Diária, no Rio e São Paulo

CAPÍTULO XLV

Romance Brasileiro de BERNARDO GUIMARÃES

Muitos parentes e amigos de Antunes que tinham batizados e casamentos para fazer estavam esperando a vinda do padre Eugenio — querendo ter o gôsto de ver êsses sacramentos ministrados por suas mãos.
Portanto o padre teve de apresentar-se na igreja muito antes da hora da missa, a fim de ter tempo de celebrar êsses casamentos e batizados
Quando o sacrílego padre entrou no templo, os sinos — sem que ninguem os tocasse — deram badaladas funebres, e um tufão, escancarando a porta interna do frontespício, entrou pela nave e apagou a lâmpada do santuario
Apenas o padre tinha acabado de fazer uma breve oração, na altura do confessorio, quando a êle se unia uma pobre velha e lhe pedia pelo amor de Deus — para fazer a encomendação de um cadaver a que ia ser dada sepultura, e que se achava no corpo da igreja
O padre hesitou muito de horror. Ateitou a êste triste espetaculo. Engoliu mas êste medo. Mas dessa vez sem saber por que sentiu um certo receio. Mas não podia deixar de cumprir esse piedoso dever para com um morto. Vestiu a sobrepeliz, tomou o ritual e acompanhado pelo sacristão, que levava na mão o hissope, dirigiu-se para o corpo da igreja
O templo estava quase deserto. Apenas aqui e ali algumas velhas, ajoelhadas, murmuravam suas oracões
Para dar começo à encomendação o sacristão tirou o lenço que cobria o rosto da finada. O padre soltou um grito rouco e vacilou cambaleou e teria desmaiado não fôsse o braço do sacristão que o amparou. A finada era Margarida
O padre! Que foi?
Que tem, senhor padre? Está se sentindo mal?
Com efeito, Padre [illegible] noite, e [illegible] extraordinário, ainda, com estas coisas [illegible] tendo uma vertigem.

(CONTINUA)

Aprenda a multiplicar **seu dinheiro** em

VILA MAR de GUARATIBA

O homem moderno vive sob o signo MAIS

APRENDA A MULTIPLICAR em VILA MAR DE GUARATIBA

LOTES A PARTIR DE Cr$ **50.000,00** (GLEBA "B") FINANCIADOS EM PRESTAÇÕES DE Cr$ **500,00**, SEM JUROS

Terrenos planos e urbanizados, localizados à beira-mar, zona de clima ameno, servida por bondes, ônibus, trens, lotações, e já dotada de luz e água encanada.

ORGANIZAÇÃO DE VENDAS DA PLANIL

Loteamento inscrito sob n.os 227 e 242 no 9.o Ofício do Registro de Imóveis

MAIS UM NOTÁVEL EMPREENDIMENTO DA

CIA. CONSTRUTORA CONTINENTAL DE SÃO PAULO

Av. 13 de Maio n.º 13, 17.º andar, grupo 1702 – Telefone 32-9588
No Méier: Cine Imperator, Loja "G" – Telefone 29-4687

O LABORATÓRIO NORMAL e o seu 20.o aniversário

Celebrou-se a 26 de julho p. p., numa festa intima, o vigésimo aniversário da fundação do LABORATÓRIO NORMAL.

O LABORATÓRIO NORMAL, cujos escritórios e fabrica estão instalados na Rua Estrêla n.º 4/6, no Rio de Janeiro, foi fundado em 23 de julho de 1936 pelos Srs. JOÃO SILVESTRE CARDOSO, JERÔNIMO GONÇALVES RAMOS, WALFRIDO MARTINS TINOCO e OYAMA ALMEIDA RIOS. Propunha-se o fabrico de produtos farmacêuticos em tôdas as formas, tais como drageas, comprimidos, granulados e empólas. A seriedade de seus produtos lhe valeu uma clientela fiel e constante.

Ultimamente, transformou-se em Sociedade Anônima por ações e incorporou o LABORATÓRIOS FARDROG LTDA., ampliando assim suas possibilidades de atividade por sua união com 4 laboratórios franceses, conhecidos pela qualidade de seus trabalhos e especialidade. Os Laboratórios DELALANDE, LAROCHE NAVARRON, ARON e EQUILIBRE BIOLOGIQUE. Esta união permitirá a continuação do desenvolvimento dessa Firma séria e conceituada.

O Sr. J. S. Cardoso, que foi um dos fundadores, é Diretor-Presidente sendo os outros Diretores o Sr. PIERRE J. B. BRISSAUD e Sr. GASTON A. BAETZ, que assegura a ligação com as Firmas francesas.

Houve ensejo por parte de todos os atuais componentes da Firma de festejarem os seus fundadores, que foram relembrados de modo afetivo. A festa, intima, foi muito alegre e animada. Aos convidados foi servido excelente *buffet*, devido ao zêlo da Sra. CARDOSO e sob a sua direção.

Associou-se o pessoal da Firma àquele dia muito bem sucedido, de que damos abaixo algumas fotografias. Desejamos prosperidade e longa vida a êsse estabelecimento, cuja probidade e seriedade honram o nosso País.

(Transcrito do "Correio da Manhã")

Um aspecto dos convidados

A diretoria no Laboratório Normal

Grupo do pessoal feminino

CARLOS RENATO e LEDA RAU APRESENTAM

Luzes da CIDADE

Verdade e Mentira

AINDA na última sexta-feira, eu tratei, aqui, de um caso idêntico ao seu. Disse, então, que, em face da infidelidade do marido, há três atitudes que a mulher não deve assumir: 1.º Separação. Não interessa pelo seguinte: só um motivo a justifica: a falta de amor. Se continua, a separação significa algo pior do que a morte. É um absurdo abandonar o instrumento do nosso amor; 2.º Silenciar. Também não resolve. O sofrimento continuaria, cada vez mais agudo, mais dilacerante; 3.º Acusar o "crime". Também não vale a pena. Isto resultaria em briga, discussão e poderia criar uma incompatibilidade sem remédio. Que fazer? Na maioria dos casos, manda tôda a experiência amorosa que se faça o seguinte: a mulher não deve andar atrás da própria infelicidade. E é geralmente o que acontece, quando ela procura provas da infidelidade do marido. Ora, minha amiga, o sexo pode nada ter a ver com o sentimento. E, convenhamos, nada mais precário que a fidelidade masculina. É verdade que há homens que nascem com o destino do adultério. Traem da maneira mais cínica, deslavada, com uma desenvoltura de colegial. Outros, não. Jamais conseguem evitar um sentimento de culpa, de remorso. Consumado o êrro, êles voltam a ser o marido amigo e solidário. Êste o seu caso. Casada, há três anos, até cinco ou seis dias atrás, julgava-se a mais feliz e mais amada das espôsas. Certa de si mesma e do marido, jamais lhe ocorreu a hipótese de que êle a viesse trair. E, súbito, aconteceu o inconcebível: ela descobre, no bôlso do marido, provas em abundância. Outro teria negado, procurado justificar. O marido, não. Diante das provas que minha amiga desfraldava, não engendrou um sofisma, uma desculpa. Nada. E mais: pediu perdão a mulher. No fundo, a sua esperança, sofrida esperança, era que êle negasse. Teria, talvez, preferido a mentira. A confissão foi, para ela, um dêsses impactos que a mulher não esquece. Você admite: "Eu perdoaria mais facilmente a mentira. O que não posso perdoar é a verdade. Êle devia ter mentido!" Em suma: humilhada, ressentida, você se mantém irredutível. Agora, telefona para perguntar se faz bem ou faz mal.

Faz mal, meu bem, muito mal. Preliminarmente, pergunto: por que procurar provas da infidelidade de um marido que a fazia feliz? De qualquer maneira, é bom que você não esqueça o seguinte: a mulher que não sabe transigir, que não sabe esquecer os agravos jamais será feliz. As pessoas mais felizes no amor, são as que perdoam, sobretudo no casamento. É necessário que haja, de ambas as partes, um perdão incessante, cotidiano, sistemático. Deve-se começar a perdoar no primeiro dia, na primeira noite. O mistério dos casamentos felizes não está em reconhecer as virtudes do ser amado; está em ignorar seus defeitos. Só a mulher cega para as deficiências do marido conhece a eterna lua de mel.

NO GRAJAÚ — Marlene Moreira e Luis Alberto Albuquerque, por ocasião do último jantar-dançante realizado no clube da a. Eng. Richard. — (Rolley Flex de Luis Santos)

não passe adiante...

Cegos

A rapaziada da Tijuca continua necessitando, urgente, de cachorrinhos e bengalas brancas. Do contrário, como explicar que a Srta. Celma Beatriz Hadam, Rainha das Rosas de 56, do Instituto Lafayete, continue sem compromisso? E notem, a moça está cada vez mais linda! Não é estranho, amigos?

Atômicas!

Ontem, na Muda, vimos um bolo de gente. Pensamos: "Comício". Mas não era nada disso. As senhoritas Maria Celia Lopes e Celma Beatriz e que, indiferente aos milhares de "fiu-fius", paravam o trânsito com tanta beleza.

Perigoso...

No Gardier, está acontecendo o seguinte: garôta sem compromisso olha para trás e vê — sabe quem? — o nosso amigo Carlos Francisco de Toledo, no seu rastro. O moço não dá uma folga. Dizem que, as vêzes, êle tem quatro namoradas ao mesmo tempo.

TAMOIO

Depois de amanhã, o clube da rua Ana Neri homenageará o seu quadro social com um grandioso baile, cujo início está marcado para as 20 horas. Não foi divulgado o nome da orquestra.

• • •

ATLETICA CARIOCA

No próximo domingo, a Associação Atlética Carioca homenageará os sócios-mirins com mais uma sessão cinematográfica. Teremos desenhos, comédias e "shorts". Início: 15 horas.

• • •

BENFICA

Foi muito concorrida a noite-dançante que o grêmio da rua São Luiz Gonzaga realizou na noite de ontem. Tivemos Betinho e seu conjunto, como fundo musical. Os "brotos" do clube compareceram em massa.

• • •

LAGOINHA

Ontem, o Lagoinha realizara mais um jantar-dançante. O baile que teve início às 21 horas, foi um grande sucesso e valeu pela qualidade das pequenas.

• • •

RIACHUELO

O grêmio do sr. Ari Rosa programou, para a noite de amanhã, mais uma "boite-show", que contará com a presença de grandes cartazes. A batuta da festa estará a cargo de Claudio Ferreira e seu conjunto. Início: 23 horas.

• • •

VILA ISABEL

Na noite de domingo, teremos um jantar-dançante no tradicional clube de Vila Isabel. Desta vez, a reunião será animada pelo conjunto "Quatro Ases e um Coringa". E continua a campanha pró-construção do ginásio. Avante, Oto!

• • •

GRAJAÚ

Amanhã à tarde, no clube do sr. Gilberto Cabral: sessão cinematográfica e à noite, comício marcado para as 22.00 horas, uma "Noite-dançante", com Waldo Meirelles e sua Orquestra.

• • •

WALMAP

Muita animação, neste fim de semana, nos clubes da zona que fica para além do Maracanã. Amanhã, também a Walmap proporcionará ao seu quadro social um baile, cujo início está marcado para as 22 horas e entrará pela madrugada.

• • •

QUINTINO BOCIUVA

O conhecido clube exibirá depois de amanhã, um filme de longa metragem. Início estabelecido: 21 horas. Também não foi divulgado o nome do filme...

• • •

VITÓRIA T. C.

Esta é a primeira vez que a simpática agremiação da rua Pôrto Alegre aparece nesta coluna. E anuncia: Amanhã, a Orquestra de Gadelha animará o baile que terá início às 22 horas.

Perfil

NOME — Dirce Lêmos da Silva.
IDADE — Dezesete anos (20-6-39).
ALTURA — 1,67.
PESO — 50 quilos.
ESTUDA — No Curso Berlitz, 2.º ano.
SONHO n.º 1 — Ser feliz sempre.
APRECIA — O vôlei e o basquete.
Faz do cinema a sua diversão predileta e é fã de Stewart Granger e Susan Hayward.
Sócia do Riachuelo T. C. e "namorada" pelo Flamengo.
OBSERVAÇÕES — Completamente livre de compromissos.

ITATIAIA COUNTRY CLUBE

Depois de amanhã, LUZES DA CIDADE visitará a sede do Itatiaia Country Club. Por êsse motivo e a fim de consertar pormenores da viagem destes colunistas solicitamos o comparecimento, nesta redação, do sr. Jurandir Bittencourt, diretor social do simpático clube.

VIAGEM

Ontem, à noite, com destino a Roma, embarcou o nosso companheiro Alípio (Comendador) de Barros. O homem de "Ilonda Social" realizará a cobertura do famoso festival de Veneza e, ainda outros acontecimentos de interêsse jornalístico. Ao nosso amigo Alípio, que também visitará Paris, os votos de boa viagem de "Luzes da Cidade".

NO RIACHUELO — Num agradável bate papo, aparecem: — os casais José Montorfano e Aloisio Amorim e ainda a srta. Laura Sousa Tavares (Foto de Luis Santos)

Com cabelos lisos não irei ao aeroporto!...

-...SÓ AGORA ME AVISA? COMO IR AO EMBARQUE SEM FAZER UM PENTEADO? ONDE ENCONTRAR CABELEIREIRO A ESTA HORA?
-ORA, IEDA! E O ESTÔJO-CONJUNTO TONI QUE LHE MANDEI? VOU AJUDÁ-LA A FAZER UMA PERMANENTE!
-VEJA! ENROLA-SE O CABELO COM O GIRO-ONDULADOR. NÃO TEM MAIS ELÁSTICO. PARA FECHÁ-LO, COMPRIME-SE A HASTE PLÁSTICA. APLIQUEMOS A LOÇÃO ONDULADORA TONI... ENQUANTO ELA ATUA, VOCÊ CUIDARÁ DA CASA!
-ONDE FÊZ TÃO LINDO PENTEADO, IEDA?
-EM CASA, COM TONI, PERMANENTE-CREME A FRIO. É CÔMODO, ECONÔMICO E PERMITE SUAVE E NATURAL ONDULAÇÃO, PRÓPRIA PARA QUALQUER PENTEADO.

ONDULAÇÃO PERMANENTE EM CASA

Agora, mais fácil com os GIRO-Onduladores (PLÁSTICOS-SEM ELÁSTICO)

Toni

1.750.000 unidades vendidas no Brasil

MÚSICA e Ballet — Sala Jaffé

LOUIS KENTNER NO PRÓXIMO CONCÊRTO DA "ABC" E PRO ARTE

No próximo dia 27 de agôsto, às 21 horas no Teatro Municipal, será realizado o recital do pianista Louis Kentner. Notícias chegadas de Buenos Aires contam do grande sucesso que êle vem obtendo nos seus recitais no país vizinho. Nascido na Hungria, deixou a sua pátria há muitos anos, para residir em Londres, sendo hoje cidadão inglês. Na Europa e na América do Norte Louis Kentner é muito conhecido pelas suas inúmeras gravações, constituirá, porém, uma novidade na temporada dêste ano no Rio e demais cidades do Brasil. Os sócios da "ABC" e do Pro Arte devem apresentar o "ticket" n.º 9. Publicaremos por êstes dias o programa dêste recital.

Informações diariamente na sede à rua México 74, sala 801, telefone 22-1076, das 9 às 17 horas.

Fernão George Avelino no Copacabana

Em prosseguimento à temporada de concertos do Teatro Copacabana, realiza-se na próxima segunda-feira o anunciado recital do pianista Fernão George Avelino. O jovem artista, cuja recente atuação como solista em concerto da Orquestra Sinfônica Brasileira, sob a regência do maestro Eleazar de Carvalho, foi acompanhada por expressivo êxito de crítica e público, executará o seguinte programa: Bach-Sitoti — Prelúdio para órgão em sol menor; Beethoven — Sonata op. 110; Schubert — improviso op. 90 n. 3; Chopin — Noturno op. 9 n. 1 Estudo op. 25 n.1 e Estudo Postumo n. 1 Debussy — "La soirée dans Grenade", "La fille aux cheveux de lin" e "La puerta del Vino"; Mignone — Congada.

Bilhetes à venda no Teatro Copacabana.

Recital Bach, na Escola Nacional de Música

Realiza-se no dia 27, às 17.30 horas, no Salão Leopoldo Miguez, da Escola Nacional de Música, o recital J. S. Bach, a cargo do festejado organista patrício Professor Antônio Silva, catedrático daquele estabelecimento oficial. É franco o ingresso.

Conferência no Conservatório de Música

No próximo dia 21, às 18 horas, será realizada no Auditório do Conservatório Brasileiro de Música a Av. Graça Aranha, 57 — 12.º pavimento, a Segunda Conferência Cultural da Série de 1956, em comemoração ao 20.º aniversário do referido estabelecimento, a cargo do ilustre Dr. Luis Fraga, intitulada "Terapêutica Musical".

Música em França

PARIS — Tomou posse de sua cadeira na Academia de Belas Artes, sucedendo a Gustave Charpentier, o saudoso musicista, o compositor Louis Aubert.

O novo acadêmico é o autor de "Floresta Azul", poema lírico, "A noite enfeitada", ballet "interpretado na Ópera", e outras peças de repercussão artística na França e no mundo. (SII).

Zara Nelsova na Cultura Artística

Já no próximo domingo, dia 19 de agôsto, às 21 horas, no Teatro Municipal, a Cultura Artística apresentará aos seus sócios a insigne violoncelista canadense Zara Nelsova. Depois de colher memorável êxito em suas apresentações com Orquestra Sinfônica Brasileira no Rio, e com a SODRE, de Montevidéu, regida por Vitor Tevah, conforme recentes notícias procedentes daquela Capital, volta esta ilustre artista para um recital do qual constam obras de Boccherini, Beethoven, Kodaly, Scriabin, Prokofieff e Tschaikowsky.

Informações: Largo da Carioca, 5 — 4.º andar — Sala 417 — Tel. 22-1516.

NO RIO, ÊSTE MÊS, A CANTORA ROSE AVRIL

Anuncia-se para o fim do corrente mês e vinda, a esta capital, da famosa cantora Rose Avril, que se conta entre as grandes intérpretes da música francesa. A ilustre artista fará sua estréia entre nós em uma noite de gala franco-brasileira que se realizará a 4 de setembro, na "Maison de France", sob o patrocínio da Embaixada de França, de S. Exat e Pre. [illegible] de Lima e do presidente da ABI, sr. Herbert Moses. A seguir, Rose Avril fará uma temporada no "Le Cremaillere".

NOVO!

A MAIS IMPRESSIONANTE CONQUISTA EM 21 ANOS DE APERFEIÇOAMENTO DOS LUBRIFICANTES!

FAIXA DOURADA

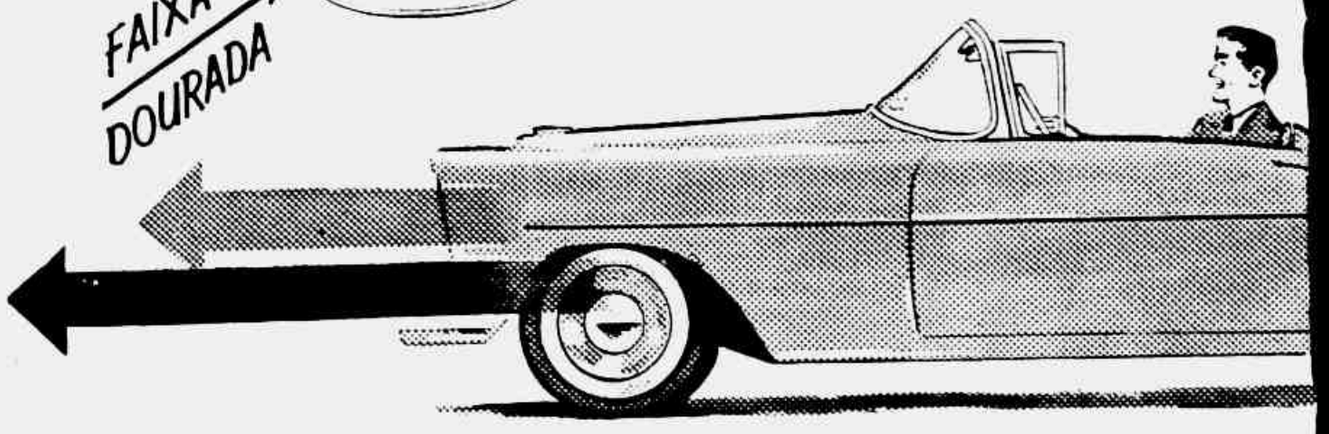

O NOVO ESSO EXTRA MOTOR OIL "FAIXA DOURADA"

lubrifica melhor!

Reduz o desgaste!

Conserva o motor!

Resiste ao calor!

O Novo Esso Extra Motor Oil "Faixa Dourada" assegura MAIOR PROTEÇÃO para qualquer carro a qualquer temperatura!

Qualquer motor obtém grande proveito da "maior proteção" exclusiva do Novo Esso Extra Motor Oil, "Faixa Dourada", não importa a marca do carro, nem a sua idade! Assegurando lubrificação perfeita a tôdas as partes vitais do motor, o Novo Esso Extra Motor Oil, "Faixa Dourada" fará Você apreciar o seu carro como nunca o fêz antes! Porque o motor passará a utilizar tôda a sua potência em virtude da perfeita compressão que êste Novo óleo garante. O motor arrancará muito mais fàcilmente, pois a lubrificação é instantânea na partida a frio, assegurando funcionamento suave. Você economizará gasolina, óleo e reparos como nunca conseguiu, pois o atrito - êsse inimigo do seu carro! - é reduzido a um mínimo jamais alcançado! Encha o cárter com o Novo Esso Extra Motor Oil, "Faixa Dourada"! O Seu Revendedor Esso lhe indicará o grau correto... e Você sentirá também uma satisfação inteiramente nova ao dirigir o seu carro!

"A 1.ª série completa de óleos de multiviscosidade e HD!"

Esso Não espere! Mude logo!

NOVO! FAIXA DOURADA

À venda no Seu Revendedor Esso

Onda e Ondas

MARIJÔ

DANADINHOS !

A TV-Tupi tem um programa interessante pra chuchu: "É proibido falar". Não vê que o animador apanha, numa caixa, um papelzinho dobrado qualquer. Mostra apenas aos "telespectadores", a fim de que tomem conhecimento. Depois, deixa que o cara de um grupo veja e esse cara faz um gesto para que sua turma adivinhe o que está escrito no papelzinho.

Até aí nada de mais, nem de menos. Mas sabem o que deixa a gente besta? É que a turma adivinha, em alguns segundos, as coisas mais complicadas que estão escritas no raio dos papéis! Palavra! A gente quer virar mico se telepatia não entra na geringonça!

No programa apresentado domingo passado, por exemplo, o animador mostrou aos "teles" o que estava escrito num papel. Depois deixou um zinho ver. E querem saber o que o danadinho fêz? Baixou a mão até a altura de um palmo do chão e pronto! Logo alguem, na sua turma, berrou:

— Capim limão!

E era mesmo, pessoal!

Carambolas! Só mesmo telepatia sem fio! Adivinhar que era capim, vá lá (embora até coisa feia pudesse ser). Mas capim limão? Espera lá!

Pois vão vendo só: depois, o animador mostrou outro papelzinho aos "teles". Em seguida, um zinho de um grupo viu o que estava escrito e transmitiu à sua turma levantando e baixando os braços e batendo com a mão no alto da cabeça. E logo um cara gritou:

— Urubu rei!

E era mesmo, gente!

Nossa Senhora! Mangaio tres vêzes!

Pois querem ver? Em seguida, veio o animador novamente e exibiu mais um papelzinho aos telespectadores. Mostrou, depois, a uma diabinha e esta sacudiu as duas mãos varias vêzes. E imediatamente, uma formosura de sua turma exclamou:

— Voluntarioso!

E era essa a palavra que estava escrita no papelzinho, pessoal!

Com um milhão de tangerinas! Salve a telepatia!

PAPAGAIO !

No dia 14, na Mayrink Veiga, a zero hora e 28 minutos, um helezinha encarangado falava desta maneira:

— "... rigida austo... aus... Rigida a... austo..." E, por fim, desembuchou: "... rigida autoridade..."

Papagaio! Nem demorando pra desembuchar deixou de ser errado! (Te escondo!)

VAI VER

No dia 14, na Radio Nacional, às 8,03, um locutor informava:

— Os cavalos Tatan e Adil foram convidados a participar das corridas.

E vai ver que êles agradeceram assim, o: "Hiiinnnnh!..." Não é? (Deus que nos perdoe!)

BENZA-O!

Ainda no dia 14, precisamente às 8,14, na Mayrink Veiga, um locutor ia de fogos acesos. Como corria o danadinho? De repente, leu noticiario assim:

— ... e que o autoriza a assinar..." A, vendo que tinha falado besteira, corrigiu: "... que o autoriza a assinar, quero dizer...

"Quero", não! "Queria", não é formosura? (Benza-o Deus!)

TARDE DE MAIS !

No dia 14, na Ministerio da Educação, um locutor despencou do trapezio lendo noticiario desta modo:

— Na ... reunião...

Nesse ponto, bateu o helicoptero, parou no ar e lentou corrigir pra "recente". Tarde de mais! Já estava tocando harpa, oremos por sua alminha.

E não é que o programa Voz do Brasil já não é mais aquele, gente? Seu noticiario esta vivo, bem selecionado e otimamente resumido, isso levando em conta que noticiario oficial e assunto ingrato pra chuchu. Antes tarde do que nunca. Amen!

...

Ouvimos e gostamos (Dia 15): Recolhendo folclore (Nacional); Jovens recitalistas (M. Educação); Musica deliciosa (R. Brasil).

...

RECADO PARA O LOCUTOR DO "AUSTORIDADE". — Que gravinha!

Bolsa do RADIO

NÃO PERCAM

(Hoje)

Radio Tupi — Orquestra Ratinho (21,05).

Rádio Mundial — Concerto Final (21,40).

Rádio Eldorado — Concerto musical (21,00).

TV-Tupi — Aventuras de Rin (20,20).

Mayrink Veiga — Carlos Gonçalves (21,00).

Emissora Metropolitana — Musica melodiosa (22,30).

R. Brasil — Fantasia Musical (21,30).

Emissora Continental — Boites (1,00 (24,00).

M. Educação — Historia das músicas (22,10).

Rádio Copacabana — Orquestras famosas (17,30).

Rádio Nacional — Cauby Peixoto (22,10).

Rádio Globo — Audição Mutaro (20,35).

Rádio Guanabara — Musica popular brasileira (20,30).

TV-Rio — Museu de cera (21,55).

M. Educação — Opera, diretamente do Municipal (21,00).

PODEM OUVIR

Rádio Eldorado — Um nome e seis melodias (21,00).

Rádio Tupi — Coral Maria Joana (21,30).

TV-Tupi — Câmara um (22,50).

DISSE-ME DISSE

Composições de Ari

Na próxima audição do "Cancioneiro Romantico", que a Rádio Nacional levará ao ar, domingo, as 20 horas, o cantor Ventilton Santos interpretará uma serie de composições de Ari Barroso. A propósito, vale noticiar que Ventilton, na valsa "Três lagrimas", será acompanhado pelo proprio Ari Barroso ao piano.

Desfiles Bangu

A audição de "Desfiles Bangu" será transmitida, sábado vindouro, diretamente da cidade paulista de São Carlos. No comando do programa, que irá ao ar das 22 horas e 40 minutos em diante, através das ondas curtas e médias da Rádio Nacional estará Ribeiro Moreno.

Rádio Nacional — Noite de samba (21,45).

Mayrink Veiga — Baianas em tudo (20,00).

PROGRAMAS INFANTIS

Para amanhã:

Radio Tupi — Noticia infantil (18,15).

Cruz Vermelha — Emissora de amanhã (14,0).

Programas Evangelicos

Para amanhã:

Radio Mauá — Luz para o mundo (17,00).

Rádio Copacabana — Escola Bíblica do ar (18,00).

Radio Tamoio — Escola Bíblica do ar (8,15).

Rádio Tupi — Meditação Cristã (8,00). Reporter Evangelico (8,05).

O cantor português Francisco José "O coração que canta", que vem atuando com destaque na TV Tupi, aos sábados, no horário de 21,15

Palestras de Utilidade

O programa "Palestras de utilidade", produção dos jornalistas Francisco Bustorff Alves e Cristovão Freire e vai ao ar logo mais as 21 horas, contará hoje, com a participação do Embaixador Negrão de Lima, Prefeito do Distrito Federal.

Geraldo José

Geraldo José, o excelente contra-regra da Rádio Tupi, completa, hoje, 10 anos de atividades nas Associadas. Os parabens deste colunista.

Unhas - Verrugas - Calosidades

Sem operação e sem cicatriz. Resultados comprovados. Med. resp. Dr. J. A. C. Ramos — Largo de S. Francisco, 26, apto. 704. — Quarta feira, o dia inteiro, quinta-feira, de 8 às 10 horas.

TEATROS

HOJE AS 20,20 E 22,20 HORAS

SÓ 2 SEMANAS

HOJE AS 21 HORAS — AMANHÃ VESPERAL AS 16 HS.

HOJE AS 21,15 HORAS — AMANHÃ VESPERAL AS 16 HORAS

TEATRO COPACABANA

Reservas: Tel. 57-1818 — Ramal Teatro

OS ARTISTAS UNIDOS apresentam em

2.º MÊS DE SUCESSO

o mais divertido comédia do ano!!!

"ACONTECEU NAQUELA NOITE"

(Tapage Nocturne) de Marc Gilbert Sauvajon

Direção de GRAÇA MELO — Tradução de LAURA SUAREZ

Cenários de BENET DOMINGO — Modêlos de ETAM

HOJE AS 21,30 HORAS — AMANHÃ VESP. AS 16 HORAS

No TEATRO GINASTICO

TEATRO BRASILEIRO DE COMEDIA

AV. GRAÇA ARANHA, 187

RESERVAS: 42-4521

HOJE AS 21 HORAS

"A CASA DE CHA' DO LUAR DE AGOSTO"

De JOHN PATRICK — Trad. M. da Silva e R. Alvim

Com ITALO ROSSI, MILTON MORAES, FREGOLENTE, EUGENIO KUSNET, SERGIO BRITO, OSCAR FELIPE, MARIA HELENA, CELIA BIAR, NATALIA TINBERG, MAURO MENDONÇA — Direção de MAURICE VANEAU

HOJE AS 21 HORAS

SINGER USADAS

Vendemos ótimas maquinas SINGER recondicionadas, das antigas, 3 gavetas — 10 anos de garantia — Cr$ 5.300,00. Entradas de Cr$ 300,00 e Cr$ 300,00 mensais. Preço mais barato para quem comprar a vista. Também compramos maquinas usadas de qualquer marca.

RUY MAFRA & IRMÃO — RUA ESTACIO DE SA, 185-A — LARGO DO ESTACIO — TELEFONE: 28-7347 — "Cumprimos o que anunciamos" —

Long-Playings Novos

CLASSICOS E POPULARES

COM DESCONTO DE

20%, 30% e 40%

DISCOS COMUNS NOVOS — Cr$ 15,00

A ESCOLHER NO BALCÕES

A FEIRA DOS DISCOS

Rua Buenos Aires, 229 — Tel.: 43-4365. Rio

DENTADURAS MODERNAS QUE NÃO SE DESPRENDEM DA BOCA

PAGAMENTOS FACILITADOS E FINANCIADOS

Aderencia imediata tanto na superior como na inferior. Pontes moveis (Roache) e fixas. Consertos em 30 minutos. Reformas de dentaduras. Tudo rapido. Protese propria. Dr. N. ISIDORO, Rua Filadelfo Boamorte, n.º 283, sob. Proximo ao SAPS da Praça da Bandeira. Diariamente, de 8 às 19 horas. Telefone 48-1073. Informações e orçamentos sem compromisso.

PONTES MOVEIS E DENTADURAS EM NYLON

DR. EDMUNDO BLUNDI

DOENÇAS PULMONARES — RAIOS X — TOMOGRAFIA

Adultos e Crianças!

Chefe de Clinica do Serviço de Tisiologia da Policlinica Geral do Rio de Janeiro e da Faculdade de Ciências Medicas da Universidade do D. F. — Rua Alvaro Alvim, 31-17.º andar. Tel. 22-4001 (Marcar hora) — Residência — 26-3791

RÁDIO COPACABANA

ZYP-20 Ondas Médias - 680 Kcs.

ZYP-27 Ondas Curtas - 4.965 Kcs.

APRESENTA

ÀS

2.as, 4.as e 6.as Feiras

DAS

22 ÀS 23 HORAS O

TRADICIONAL PROGRAMA

Conversa em Família

com TIO KURT

Olhos que Seduzem

No Melhor Ponto do Grajaú

Vende-se Magnífica Residência

Vende-se magnifica residência, de 2 pavimentos, sendo no terreo, 2 salas, copa, grande hall, cozinha e banheiro de empregada. No andar superior, grande hall, 4 grandes quartos, todos bem arejados, e banheiro completo. Possui ainda esta magnifica residência, garagem com portas de aço, mais 3 quartos e um quintal arborizado. Maiores detalhes, tratar com o proprietário.

TELEFONE – 58-5729

COMPRA-SE TUDO

Objetos de arte, prataria, martim, porcelanas, cristais tapêtes, encerradeiras, maquinas, talheres, linhos, pinturas antiguidades etc.. Casas completas. Automóveis.

Paga-se bem. Tels. 52-9517 e 52-9711

TEATRO Alfredo Calvet

O Extermínio do Teatro de Revista

SE se concretizar o que preconizam os áulicos da Prefeitura do Distrito Federal, teremos aí em definitivo o extermínio do teatro de revista no Brasil. Não pretendem outra coisa os falsos moralistas que foram guindados aos cargos de mando nos dias que correm. Imagine-se, por exemplo, o Teatro João Caetano sujeito a duas espécies de censura, a dos "donos" da cultura e da educação e a dos senhores vigilantes dos bons costumes e dos bons principios de caráter policial, por excelência. Isto quer dizer em poucas palavras que jamais uma empresa do gênero popular porá os pés naquele próprio da Municipalidade. Vê-se, pois, que é o fim, e é isto que se deseja sem se ter, porém, coragem de entrentar a verdade.

Mais cêdo ou mais tarde, é certo, irremovivel, inadiavel, inapelável, o tradicional Teatro Recreio irá abaixo, por imposição do novo traçado urbano do Morro de Santo Antônio. E será que a futura linha urbanistica não atingirá o Teatro Carlos Gomes? Não sabemos. De qualquer modo, o centro de diversões que comprende a Praça Tiradentes ficará reduzido à sala de espetaculos da Empresa Paschoal Segreto e ao Teatro Republica, que o Sr. Vital Ramos de Castro, como arrendatário, só subaluga pelo minimo diário de doze mil cruzeiros. Diante deste quadro, fica decretada a morte da revista das grandes montagens e dos grandes elencos, porque não existem mais palcos na cidade em condições técnicas para encenações de tal natureza e nem platéias compensadoras para cobrir as enormes despesas obrigatórias nas realizações dessa modalidade artistica.

Eis aí, revisteiros nacionais, o que vos aguarda para futuro não muito distante. Quando naturalmente esperavam proteção e auxilio, facilidades e segurança para o exercício da profissão, numa epoca de amplas conquistas dos trabalhadores e de reconhecimento dos seus direitos de reivindicação, o que vos acenam lá de cima os poderes municipais é apenas com o descrédito, com a ameaça, com a infâmia, com a calunia, com as maiores, ignominiosas e injustas ofensas e afrontas aos vossos brios, visando escurraçar-vos das vossas oficinas de trabalho e lançando-se às vistas dos incautos, inexperientes e ingenuos uma cortina de fumaça tendente a disfarçar os propositos infludiveis com promessas de criterios seletivos e aplicação de regras disciplinares ao entendimento de estranhos ou de comissões que geralmente se tornam suspeitas. A Prefeitura do Distrito Federal que se tem feito derrubar teatros em sacrifício de toda uma grande e laboriosa classe, prepara-se agora, como é fácil concluir, para desferir sobre os artistas de revista do Brasil o golpe de misericordia, tomando-lhes o Teatro João Caetano.

Fora do PALCO

Protestam "Os Cangaceiros"

Este grupo de cultores teatrais, atualmente sob contrato com a Empresa José da Silva Diretores (Cia. Silva Filho), do Teatro João Caetano, e que tem a frente José Luiz por nome, pretendeu lançar o seu protesto contra os ataques procedidos por Zé do Norte, seu excelentissimo, através do Radio Tamoio, no programa "Hora Sertaneja", esclarecendo que o conjunto se acha devidamente registrado no Departamento Nacional do Trabalho e que tudo isso passa de simples despeito em virtude do exito e da aceitação que a alegre quadrilha regional vem obtendo em sua já vitoriosa carreira artistica.

Novo Autor

Os Amigos da Comedia acabam de distribuir por Walter Siqueira, vai reinserir amanhã as 21 horas, no Teatro do Bairro Boa Vista, "Sua Excelencia o Candidato", peça de autoria de Pereira Lima, autor da nova geração que assim faz o seu batismo. Trata-se aqui de uma sátira política aos pretendentes a vereanças, cabendo a Walter Siqueira o papel de um cabo eleitoral. Sergio Fabricio, na protagonista, Jaime de Marins, na comediante, Olivia Monteiro, Lucia Cavalcanti e Edyleusa Rodrigues, respectivamente, "mãe" e "filha" do candidato e "cabo" de Filhas de Maria.

Comemoração

Quarta-feira da semana vindoura, dia 22, as 20,30 horas, o Centro Academico Italia Fausta comemorará o primeiro ano de instalação do Conservatorio Nacional de Teatro, em sua sede social à Avenida Osvaldo Cruz, 121 (Botafogo), realizando diversas festividades e prestando homenagem a todos os professores da escola.

LOURDES NALLADA, que vemos na gravura, é a "nova face" recentemente contratada por Valter Pinto para a próxima temporada do Recreio. Em "Quem Sabe, Sabe" (título provisorio da revista), Lourdes Nallada desempenhará o papel de "Modêlo", tendo aí a sua primeira oportunidade no palco.

EDWARD G. ROBINSON
DRAMA QUE É UM DESAFIO AOS NERVOS MAIS RESISTENTES!
TRÁGICA FATALIDADE
2ª FEIRA
PAYNE PRESIDENTE PAX CARUSO ESKYE
IMPERATOR COLISEU ROSARIO STA CECILIA PARAISO

CARTEIRA DE IDENTIDADE FUNCIONAL DA P.D.F. PERTENCENTE AO SR. NILO GARCEZ DE MENDONÇA

Foi encontrada a Carteira de Identidade funcional da P.D.F., pertencente ao Sr. Nilo Garcez de Mendonça, no micro-ônibus, n. 236, linha Vicente Carvalho, Castelo. Procurar com o Sr. Waldir — Telefone 45-4154

"Repórter ULTIMA HORA" 43-2241

O Que o Amor nos Negou

SOB O VÉU DO PUDOR ESCONDIA-SE UMA ALMA DOMINADA PELO PECADO!

CINEMASCOPE

RICHARD EGAN DANA WYNTER CAMERON MITCHELL

DE LUXE PAULO BONFÁ

PROIBIDO ATÉ 14 ANOS

PALACIO ROXY MADRID SANTA ALICE

2 4 6 8 10

HOJE

PÉROLAS CULTIVADAS

Colares de Pérolas e Pérolas Sôltas, grande sortimento importação direta, a preços baratos. Avenida Rio Branco, 173 — 4.º andar.

"REPORTER ULTIMA HORA"

TELEFONE: 43-2241

NOTAS de CRÍTICA

O CEMITERIO E OS FANTASMAS

Nelson Werneck Sodré

José Verissimo, autor muito comentado e pouco lido, o que só se abeberaram muitos depois da lançamento da segunda edição de seu grande trabalho sôbre a história da nossa literatura, comparou as letras brasileiras a um grande cemitério. Nêle, em túmulos mais ou menos opulentos, jaziam os autores que haviam tido importância em vida, que tinham merecido atenção. As histórias literárias extensas e pretensamente eruditas tratavam dêsses cemitérios, na intenção de restituir a vida aos ocupantes daquêles opulentos jazigos. Mas êles estavam realmente mortos, e nada os poderia fazer voltar à evidência. Com isso, o crítico paraense procurava demonstrar a precariedade da nossa produção literária, a transitoriedade inequívoco de suas manifestações, a ausência de profundidade de que se revestiam. E também a inutilidade dos esforços para transformar os mortos em fantasmas, para lhes restituir uma vigência que não podiam ter. Ninguém mais os lia, ninguem mais cuidava de seus nomes, e dos nomes de seus livros. Era preciso deixá-los repousar em paz, como homenagem devida aos mortos.

Verissimo via bem o problema e fornecia uma nota exata, uma comparação eloquente. Nem só está errada uma história que busca restituir vida ao que está definitivamente liquidado, arrolando nomes já esquecidos e justamente esquecidos, como a crítica que cuida poder transmitir fôrça ao que de si não o tem. Na sua luta contra o mal terrível da transitoriedade, motivado pela impreparação individual e pelas contingências do meio, a crítica busca infatigavelmente, fazer avultar o desimportante, conservando ainda que embalsamados, alguns cadáveres antigos. Só tem vida efetiva só tem vigência, porem, independente de tôdo e qualquer esfôrço, aquilo que conserva algum valor além do tempo, aquilo que interessa a mais de uma geração, aquilo que pode prender a atenção ou servir aos que vêm depois. Fora disso, é o cemitério, e não há meios humanos de salvação. Os milagres bíblicos não acontecem na vida e nem Cristo se lembrou de restituir a vida a um escritor como tal.

Se isso ocorre com os que realmente faleceram, os que se foram em outros tempos, e cujos livros não subsistiram a vida dos autores morrendo com êles, — acontece também com alguns vivos que falecem em vida, do ponto de vista da arte literária, e insistem em continuar na vigência, como se interessassem aos demais. O esfôrço, no caso, tem alguma coisa de grotesco, aparentando se ao mundo dos espectros traduz-se em formas de mediunidade inéditas porque o aparêlho é a própria criatura humana. O drama do artista é, sem dúvida, a luta contra a transitoriedade. Os grandes artistas travam essa luta pelas suas obras, procurando infundir nelas aquêle sentido de eternidade, aquela chama imortal que marca o verdadeiro valor. Os pequenos artistas, impotentes para seguir o primeiro caminho, que é o único, organizam-se para subsistir através de outras soluções, buscam a notoriedade do dia, o comentário amigo, o elogio fácil, o alarde comum e costumeiro, e desdobram-se em atividades marginais, escrevendo sôbre todos os assuntos, em todos os jornais, e falando no rádio e fazendo peças de teatro e pronunciando discursos. Vivos, parecem mil e são um. Pensam que o caminho da salvação é esse.

Não é. Acontece, por vêzes, e em nosso meio com demasiada e dramática freqüência, que começam a morrer antes do corpo ser entregue à terra e apesar de todo o esfôrço angustiado, frenético e exasperado que desenvolvem. São fantasmas de gente viva, e nem sequer inspiram medo às crianças. Passaram, desapareceram, ninguem mais os lê, ninguem mais se lembra dêles, e acontece às vêzes, a pergunta dilacerante para a vaidade de tais criaturas: "Mas Fulano ainda não morreu?" São naufragos que bracejam alguns instantes a superfície e cujos esforços apressam o afogamento. É curioso assistir ao passeio dêsses fantasmas pelo palco literário: solenes, herméticos, donos de importância só alerida por êles mesmos, desfilam, em procissão lentos e orgulhosos. Pensam que estão vivos. Mas estão mortos. São meros fantasmas. Nossa literatura de escritores está cheia de gente assim, que pensa estar viva e já morreu. E nem sequer estimam que lhes desejemos a paz.

(Endereço para remessa de livros: rua Dona Mariana, 118, Apartamento 203).

DEPÓSITOS GRÜMEY

UM SERVIÇO COMPLETO PARA MERCADORIAS QUE VALEM DINHEIRO!

V.S.ª precisa garantir, às suas mercadorias, um serviço à altura do que valem! E é natural que prefira os Depósitos Grümey

Sòmente os Depósitos Grümey lhe oferecem êste modernissimo equipamento:

GUINDASTES sôbre rodas e pontes rolantes conjugados com balança

BALANÇA AUTOMATICA com prancha de 3 x 10 metros para pesar caminhões e carretas até 40 toneladas.

EMPILHADEIRAS automotrizes com capacidade até 3 toneladas

TRANSPORTADOR MECÂNICO Tipo cadeia-sem-fim. Capacidade de 600 volumes por hora

E MAIS! Serviço especializado de carga, descarga, transbordo e arrumação de material pesado para emprêsas particulares e de transporte, a domicílio, até 30 toneladas. Montagem e instalação de maquinaria pesado em sua totalidade

ARMAZENAGENS · TRANSPORTES
DESPACHOS · SEGUROS
BALANÇA · WARRANTS

GRUNEWALD & MEYER LTDA.
(fundada em 1940)

DEPÓSITOS GRÜMEY
ARMAZÉNS GERAIS · GUARDATUDO

Armazéns: Cais do Pôrto:
Praia de S. Cristovão, 24/34 - Tel.: 54-1601 - Rua Benedito Otôni, 51 - Tel.: 28-6761 -
Rua da Igrejinha, 9 - Tel.: 48-4288 - Praça Pedro Sêve, 50/52 — Rio de Janeiro

O maior acontecimento na história da industrialização da madeira

DURATEX

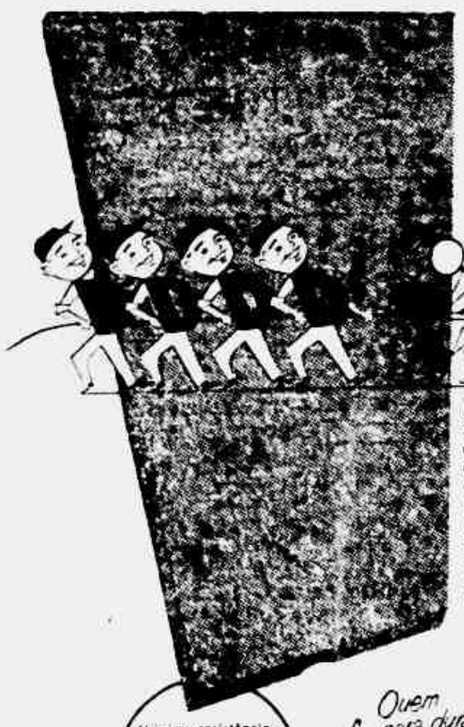

é 200% MAIS RESISTENTE que a madeira comum

Legítima conquista do progresso humano, DURATEX é hoje utilizada nos maiores centros industriais do mundo. Feita de fibra de madeira prensada, sua resistência mecânica é 2 a 3 vêzes maior que a da madeira comum. Isenta de veios, nós, rachaduras e imperfeições, é inatacável por insetos. Não racha, não empena e é mais fácil de serrar, curvar, pregar e colar. Apresentada em 5 côres, confere excepcional beleza e duratilidade - com até 40% de economia. Peça-nos o folheto DURATEX.

Máxima resistência, beleza e economia para MÓVEIS, DIVISÕES, FORROS, EMBALAGENS, CONSTRUÇÕES, ETC.

Quem faz para durar, faz com DURATEX

GRÁTIS para profissionais e industriais, amostras de DURATEX nos distribuidores abaixo.

Informações mais detalhadas, com os revendedores:

CENTRO
Casa José Santos (Couros) Ltda. — R. Buenos Aires 181 — Tel. 23-5522
Fornec. de Compensados Suriama — Av. Henrique Valadares, 146
I. Mescovici & Cia. Ltda. — R. Riachuelo, 412 — Tel. 32-2510
Madeiras Iguassú Ltda. — Praça 11 de Junho, 522, loja — Tel. 43-6367
Mesbla S. A. (Seção de Acessórios) — Rua do Passeio, 42/46 — Tel. 22-7430
O. C. Bastos — Av. Salvador de Sá, 12 — Tel. 32-2910
BOTAFOGO
Felmec Material Fotomecânico S/A — Rua S. Clemente, 114 A — Tel. 26-6037
J. Bittencourt & Cia. Ltda. — R. da Passagem, 121 — Tel. 46-4485
Ferraria J. Veloso — Rua S. Clemente, 1 — Tel. 26-0847
COPACABANA
Ferragens Copacabana Ltda. — R. Barata Ribeiro, 238 — Tel. 57-7625
IPANEMA
Casa Paiva Louças e Ferragens Ltda. — R. Visconde Pirajá, 262 — Tel. 47-0833
João Piranda — R. V. Pirajá, 200 — Tel. 27-3553 e 47-4332
LAVEA
Rocha & Galvão — Rua Marquês de S. Vicente, 91-A
VILA ISABEL
"Fornemac" Forn. Mat. Const. Ltda. — Av. 28 de Setembro, 354 - Tel. 58-2266
LINS DE VASCONCELOS
Giordano & Irmãos — Rua Lins de Vasconcelos, 412 — Tel. 28-4328
SÃO CRISTÓVÃO
J. Soares da Costa & Cia. — Rua Escobar, 50 — Tel. 48-0123
PILARES
Correia dos Santos & Teixeira Ltda. — Av. João Ribeiro, 419/421 — Tel. 29-3528
MEYER
Bonet & Lamos Ltda. — R. Aristides Caldeira, 45 — Tel. 49-4156
ENGENHO NOVO
M. Rodrigues Marques — Rua Ordem do Bom Jesus, 63 — Tel. 29-4235
ENCANTADO
Irmãos Doctors — Praça Sargent Eudoxio Passos, 54
CASCADURA
Casa Fiel — Av. Suburbana, 10017 — Tel. 29-9387
BONSUCESSO
Lojas Modêlo de Juquinha — Rua dos Cactos, 96/8 — Tel. 30-2085
Luiz Nolla Munte — Av. New York, 48 — Tel. 30-8742
M. José da Silva & Cia. Ltda. — Av. dos Democráticos, 733/739
PENHA
Rocha Mello Irmão Ltda. — Av. N. S. da Penha, 552
Carlos Felipe Florel — Rua Ibiapina, 331
OLARIA
Eliezer G. Galvão & Hedyl Galvão — Rua Leopoldo, 7
JACAREPAGUÁ
Custodio Pedro Domingues & Cia. — Av. Gen. Mário Xavier, 1389 - Tel. 3
Martins de Almeida & Cia. Ltda. — Av. Nelson Cardoso, 185 — Tel. 7
Correia Leite & Cia. — Estrada Jacarepaguá, 7800
NITERÓI
A. Ramalho — R. Marechal Deodoro, 221
Mesbla S. A. — Rua Visconde do Rio Branco, 347

Representantes e Distribuidores:
MERCANTIL RIO DE JANEIRO S. A.
Av. Rio Branco, 120 - 12.º andar, s/1218 — Tels. 22-9192 e 52-5172 - RIO

No Mundo Dos NEGÓCIOS

TENSÃO NAS RELAÇÕES COMERCIAIS ENTRE OS DOIS PAISES:

Será Denunciado o Convênio de Pagamentos Brasil-Turquia

Banco do Brasil Nega Autorização Para Exportações em Dólares-Convênio — Represalia do Banco da Turquia Bloqueando as Licenças de Exportação Para o Brasil — O Incidente Provocaria a Retirada do Embaixador Turco em Nosso País

Segundo apurou a reportagem de ULTIMA HORA as relações entre o Brasil e a Turquia estão se desenvolvendo num plano anormal, caracterizando-se por relativa tensão. Os fatos têm origem na decisão do Banco do Brasil, que negou autorização para que as exportações para aquêle país sejam realizadas em dólares-convênio nos têrmos do acôrdo vigente. Dessa forma, as nossas vendas para a Turquia somente podem ser feitas contra pagamento em dólares-livres ou em moeda de países da área de conversibilidade limitada (Grã-Bretanha, Alemanha, Bélgica, Luxemburgo e Itália).

O objetivo central dessa decisão é a proteção do desgaste pelo Brasil do convênio firmado com a Turquia, tão pronto se esgote nosso saldo credor naquele país, da ordem de 400 a 500 mil dólares apenas. Ocorre porem, que diante disso as autoridades de Ankara resolveram, em represália, bloquear as licenças de exportação para o Brasil, liberando-as somente depois do Natal. Sérios prejuízos adviriam, assim, para os importadores brasileiros, que tem em mãos licenças para compra de artigos de Natal (passas, castanhas, nozes, azeite, etc.), totalizando 300 mil dólares-convênio.

Os prejuízos dos importadores brasileiros se elevariam de 10 milhões a 15 milhões de cruzeiros. O incidente levou — segundo revelou ainda aquela fonte — algumas firmas a protestarem contra os obstáculos ao comércio regular entre os dois países, opostos pelo Banco do Brasil e o Banco da Turquia, sendo mesmo possível a retirada do embaixador turco no Brasil, Sr. Tuncay Carim em consequência da situação criada.

Reservas Monetárias da URSS Apenas Inferiores as Dos EE. UU.

Um dos acontecimentos mais importantes no mundo monetário mundial, no ano passado foi a fôrça alcançada pelas divisas da URSS e dos países do bloco do rublo. Isso é o que declara o conhecido perito em câmbio internacional Franz Pick, cuja edição de 1956 do famoso Anuário Pick de Moedas Mundiais vem de ser divulgada em Nova York.

Segundo Pick, as reservas monetárias da URSS são agora inferiores apenas as dos Estados Unidos. A União Soviética — diz êle — apoia agora o seu rublo com pelo menos 25% de ouro, ao passo que seus satélites apoiam suas moedas com uma percentagem mais ou menos igual em ouro e dólares.

A URSS com uma produção de ouro quase igual a da África do Sul, está em boa posição para fazer empréstimos em ouro e dólares a outras nações e continua assim sua "política imperialista" — segundo Pick, que continua: "Desta maneira, os russos se tornam eficientes para muitos".

Proibidas as Exportações de Açúcar

Com o objetivo de garantir o abastecimento interno, o govêrno decidiu proibir as exportações de açúcar. Esta foi a revelação feita ontem pelo presidente do COFAP, na entrevista coletiva que concedeu à imprensa sôbre o assunto, ao ensejo de um debate sôbre o mesmo, uma independente desta coluna.

Disse o coronel Mendes que as exportações realizadas no ano passado totalizando mais de 8.000.000 de sacos (mais de 400 mil toneladas) foram responsáveis pela crise agora existente. Como ULTIMA HORA teve ainda oportunidade de revelar, êsse açúcar foi vendido para o exterior a preços que variaram entre Cr$ 3.90 e Cr$ 4,50 o quilo, enquanto nesta capital o consumidor pagava Cr$ 5,10 pelo quilo.

Correa do Lago Seguiu Para Buenos Aires

Seguiu para Buenos Aires o ministro Antonio Corrêa do Lago, em companhia do diplomata Pedro Hugo Fabricio Belloc a fim de dar curso às negociações, com as autoridades argentinas, para solucionar o impasse ora existente no comércio entre os dois países.

No Rio o Presidente da Coca-Cola

Chegaram hoje à nossa capital procedentes de Caracas, os srs. Lee Talley, Frank Harold, presidente e vice-presidente da Coca-Cola, numa viagem de inspeção e articulação de negócios.

Investimentos Estrangeiros no Brasil

A Klein, Schanzlin & Becker A. G. (Alemanha) fez um novo investimento de Cr$ 2.341.000,00 na K. S. B. do Brasil — Industria de Bombas Hidráulicas, investimento êsse aprovado pela Comissão de Lucros e Rateio da Superintendência da Moeda e do Crédito. Também a Siemag-Ka Aktiengesellschaft & Berlin, registrou aporte de Cr$ 2.000.000,00 sob a forma de maquinaria na Industria e Comércio de Plásticos Wetzel Ltda.

Firma Brasileira Vence Concorrência na Argentina

A Cia. Brasileira de Siderurgia Ferroviário (COBRASMA) venceu recente concorrência realizada em Buenos Aires pela Estrada de Ferro Nacional General Belgrano para a aquisição de engates automáticos para vagões. Tratando-se de concorrência internacional para o fornecimento de material de precisão da indústria pesada, o produto brasileiro suplantou os oferecidos por países altamente industrializados, tais como EE. UU., Grã-Bretanha, Alemanha, Bélgica e Japão.

Altos Índices de Produção da Belgo-Mineira

Grupo Inglês Interessado no Plano de Eletrificação de São Paulo

Vários grupos estrangeiros estão diretamente interessados no Plano de Eletrificação de São Paulo. Para debater o assunto diretores da "English Eletric C.º Ltd." de Londres, vieram ao Brasil tendo lá se avistado com o sr. Jânio Quadros. São êles os srs. E. J. Lees, P. C. Henaman, Stephen Frank, juntamente com os brasileiros Mario Simonsen e L. F. Saldanha de Oliveira.

No Mundo Das Idéias

Observação

Alguém fêz reparos no artigo de que nem sempre meu colega se ocupa dos fatos mais importantes do momento. E preciso, antes de tudo, considerar a questão de importância: uma eleição na Academia, o aparecimento do livro de determinado autor, a entrevista de outro, não são fatos importantes, no ponto de vista do movimento das idéias senão quando o fato é importante ou a eleição indicou uma mudança de setores, o livro aparecido traz uma contribuição nova e interessante, a entrevista fornece novos elementos ao debate de qualquer problema. Ora, isso não tem acontecido. O que nos parece importante, no dia-a-dia, é muito menos importante no conjunto. Demais, não fazemos, aqui, o jôgo fácil, que tem tantas páginas a seu serviço, das pequenas glórias do momento, tão bem organizadas em sua propaganda.

Os Donos

Afrânio Coutinho que é um estudioso sério e só por isso merecia a consideração dos homens de letras, ainda que outras qualidades não tivesse, volta a mencionar a preponderância da vida literária sôbre a obra literária, da parte dos nossos escritores. E refere-se aos donos, aos proprietários da literatura brasileira, tão bem organizados em sombrios sindicatos, uma espécie de maçonaria, cujos ritos obedecem a uma disciplina severa. Este assunto está relacionado com o anterior, com o conceito do que é realmente importante, em confronto com aquilo que apenas parece importante. Parece importante a eleição, o lançamento, a entrevista, porque a banda de música fornece a ressonância que o fato em si não tem. Mas o tempo se encarrega, implacavelmente, de mostrar a desimportância de tais acontecimentos.

Concurso

Encerrados os trabalhos do concurso para concessão do prêmio *Pandiá Calógeras*, patrocinado pela Biblioteca do Exército. Muita sorte dade, o que não é comum, e alguns originais dignos de atenção, o que também é raro. Abertos os envelopes de identificação, verificou-se ter sido o Sr. Mecenas Dourado o premiado. No seu trabalho, sôbre *Hipólito da Costa e o Correio Brasiliense*, o conhecido ensaista faz um estudo completo sôbre o grande jornalista da época da Independência. Não apenas o assunto é interessante, porque pouco tratado, como foi estruturado pelo autor com segurança na busca das fontes e critério na discriminação dos valores que preponderaram na conduta de Hipólito. Trata-se de um grande livro, sob muitos títulos, que honraria qualquer coleção de estudos brasileiros. Vai, assim, a Biblioteca do Exército elevando o nível de seus lançamentos e movimentando o padrão literário brasileiro. Inteligência e sociedade sempre ajudam os empreendimentos a progredir. Numa época de concursos fraudados — exemplo da Biblioteca do Exército é alentador.

Novo e Velho

Numa fase de intenso movimento editorial, em que se nota, sem qualquer esfôrço de observação, o muito de novo que vai surgindo, a persistência em torno do velho e do superado constitui a resistência de inércia e fôrça das coisas. É interessante a tal propósito, examinar o sucesso de reedições e a tendência para as coleções e ainda pelas chamadas Obras Completas, sinais inequívocos de que os autores consagrados encerraram as suas atividades, ou aparentam isso. E lançam velhos livros sem atentar-se que contrasta com os novos pendores e o novo sentido do que vai surgindo. Está claro que sempre há lugar para reedições mesmo seu notas, e há lugar para memórias e para obras completas. Quando o movimento é geral, porém, quando êle revela um sintoma de conjunto, denuncia um traço que não deve ser esquecido. E esse traço é necessário, sem dúvida.

Endereço e Resposta

Um dos romances mais comentados ultimamente foi calcado na cópia de tipos da realidade, na sua maioria tipos políticos. Afirma-se que um dos retratados vai agora fazer uma espécie de resposta, retratando o romancista e outros figurantes. Parece que a literatura nada tem com isso. Nem com o romance muito comentado, nem com o que está sendo gestado, com aquêle labor profícuo que o autor põe nos seus livros.

PIGMALEÃO

"Repórter ULTIMA HORA" 43-2241

Ex-Libris do Congresso Internacional de Geografia

O professor Maciel Pinheiro, diretor da Biblioteca Municipal do Rio de Janeiro, em cumprimento as instruções baixadas pelo prof. Benjamin Albagli, acaba de emitir o Ex-libris Comemorativo do 18.º Congresso Internacional de Geografia, ora reunido nesta Capital, e Desenho artístico que ilustra o presente note e um trabalho do Prof. Alberto Lima, diretor do Gabinete Fotocartográfico do Exército.

"MISS" SIMPATIA DO CONJUNTO SANATORIAL DE CURICICA!

Esta sexta realizada presentemente no Conjunto Sanatorial de Curicica o concurso para a eleição da "Miss Simpatia", idealizado com o objetivo de angariar fundos para a Caixa Beneficiente dos Internados, o Concurso de "Miss Simpatia" está se desenrolando dentro do maior entusiasmo. Das oito candidatas inscritas, a srta. Maria José Ribamar é a que se encontra liderando a disputa. Em seguida a primeira colocada vêm: Marlene Santos Ferreira, Nadir Silva, Maria Helena, Edir, Roberto, Ilamir, Monteiro, Creida Faria e Fenice Laudelino. A disputa terá fim em 30 de setembro próximo, quando será coroada a "Miss Simpatia" do Conjunto Sanatorial de Curicica.

Bem no Centro da Cidade

Inaugurada Nova Loja da Tradicional Organização Bemoreira

Ultra-Modernas as Novas Instalações — Presentes Principais Figuras da Industria e Comercio do Rio e São Paulo

Em prosseguimento a um vasto plano de expansão no comércio varejista do Rio de Janeiro, a organização Bemoreira Maquinas S. A. vem de inaugurar sua 6.ª Loja, localizada à Av. Almirante Barroso, esquina da Av. 13 de Maio. Esse tradicional estabelecimento teve origem em Belo Horizonte, onde inicialmente, se ocupava da venda exclusiva de máquinas para coser. Com o crescimento de seus negócios, desenvolveu suas atividades mercantis, tornando-se uma das mais poderosas organizações do ramo varejista existentes na Capital mineira. Atendendo a necessidade de sua expansão, estendendo-se até ao Rio de Janeiro, atingindo entre nós igual expressão comercial, decorrente da preferência de sua numerosa clientela. Agora, para melhor atender ao público carioca, surgiu "Bemoreira Magasin", a grande loja situada no popular "Tabuleiro da Baiana".

O Novo Estabelecimento

Especialmente planejada, Bemoreira Magasin conta com 10 amplos departamentos, que ocupam a Loja e a sobreloja, onde podem ser encontradas quaisquer utilidades domésticas, como refrigeradores, máquinas, instrumentos musicais, rádios e televisores, aparelhos para presentes, tecidos em geral, artigos de confecção, etc. Em grandes proporções e funcionando com as mais modernas instalações, obedecendo aos mais rigorosos requisitos de conforto e higiene, que lhe dão o aspecto de beleza que a caracteriza, Bemoreira Magasin é um dos mais belos estabelecimentos comerciais da cidade.

A Inauguração

Com a presença de altas autoridades civis e militares, bem como de figuras de projeção em nosso meio econômico, social e financeiro, bem como dos diretores da organização Bemoreira, a inauguração do novo estabelecimento processou-se em meio a uma reunião de franca cordialidade e simpatia. Inúmeros oradores se fizeram ouvir, enaltecendo a iniciativa empreendedora e a capacidade realizadora dessa poderosa organização que, pela primeira vez, entrega ao público carioca uma loja à altura da tradição comercial da cidade.

Há quase 50 anos o melhor!

Encerados LOCOMOTIVA

NA PORTARIA DA SEDE DO JOCKEY CLUB OS "TICKETS" PARA A FESTA DO DIA 25 --

Os amigos e admiradores do Sr. Peixoto de Castro, indicado pela unanimidade da família turfista para representar, êste ano, o "Homem do Turfe", deverão retirar seus "tickets" para o grande banquete do próximo sábado, dia 25, até às 21 horas de quinta-feira, dia 23, impreterivelmente, na portaria da sede do Jockey Club Brasileiro. Uma das atrações da grande festa em homenagem ao Sr. Peixoto de Castro, além do "show" especialmente organizado para o banquete, será o desfile e eleição da "Rainha do Turfe de 1956", que receberá das mãos do "Homem do Turfe", na mesma tarde, a faixa simbólica de sua proclamação e será coroada, à noite, no Clube Monte Libano.

Excepcionais os Festejos do Próximo Dia 25 em Homenagem ao "Homem" e à "Rainha do Turfe":

ALVO DA ADMIRAÇÃO DOS TURFISTAS AS BONITAS CANDIDATAS AO TÍTULO

As elegantes candidatas a "Rainha do Turfe" visitaram demoradamente a redação de nosso jornal e foram apresentadas aos que trabalham em ULTIMA HORA. Nesta foto as bonitas "turfwomen" posam ao lado dos redatores Nelson Rodrigues e Albert Lawrence, sob as vistas do redator Wilson Nascimento

Almoçaram Nos Salões Dos "Restaurantes Turfistas", Convidadas Por Alberto Fadel, as Jovens e Elegantes Finalistas ao Concurso de "Rainha do Turfe" — O Desfile Das Beldades Será Realizado durante o Banquete ao Sr. Peixoto de Castro, na Tarde do Dia 25 Proximo, Como Homenagem da Mulher Brasileira ao Novo "Homem do Turfe" — A Faixa Simbólica Será Colocada na Bela Vencedora Após a Realização do Prêmio "Homem do Turfe" — Baile de Gala no Clube Monte Libano às 22 Horas do Dia 25, para Coroação da "Rainha do Turfe"

A GRANDE atração da próxima festa em homenagem ao "Homem do Turfe" de 1956, será o desfile, durante o grande "show" de consagrados artistas, das candidatas ao título de "Rainha do Turfe", que concorrerão êste ano, por iniciativa de ULTIMA HORA, ao sensacional concurso! Seis jovens, bonitas e elegantes, das que mais se distinguem durante as reuniões sociais e esportivas do Jockey Club, desfilarão diante dos convidados ao grande banquete de consagração do Sr. Peixoto de Castro, representando a graça e a beleza da mulher brasileira como preito ao "Homem do Turfe".

Estas moças de nossa melhor sociedade, colaborando para o êxito sempre crescente das tardes no Jockey e desejando render uma homenagem ao ilustre criador e proprietário, em boa hora indicado pela unanimidade da família turfista para representar o verdadeiro "turfman", aceitaram com a melhor boa vontade em concorrer ao interessante certame organizado por nosso vespertino. Deste modo, na tarde do dia 25 proximo, durante o banquete ao "Homem do turfe" e diante dos membros da Comissão Julgadora, as seis belas senhoritas desfilarão, exibindo sua beleza, graça e elegância para que sejam observadas pelos que vão votar. Em seguida será feita a apuração final e logo a realização do Prêmio "Homem do turfe", que é uma homenagem especial ao Sr. Peixoto de Castro por parte do Jockey Club Brasileiro, será então proclamada a vencedora, que receberá das mãos do Sr. Peixoto de Castro a faixa de "Rainha do Turfe". A noite, em um baile de gala nos salões do elegante e prestigioso clube Monte Libano, será, então, coroada a jovem "turfwoman".

As bonitas e jovens candidatas ao título de "Rainha do Turfe" visitaram Samuel Wainer em seu gabinete de trabalho, na direção de ULTIMA HORA. Aqui vemos, com o dinâmico realizador de nosso vespertino, as srtas. Gilda Ferreira, Ana Maria Ribas, Maria D. Barbosa, Norma Primo e Maria Alice Lopes.

Uma Tarde no Jockey Club

Quarta-feira passada foi dia de corridas na Gávea. As belas candidatas estiveram, pela manhã, na redação de ULTIMA HORA, onde foram recebidas por Samuel Wainer e apresentadas aos redatores de nosso vespertino, conforme já tivemos ocasião de noticiar. Em seguida, as treze horas, rumaram para o Hipódromo da Gávea, onde foram almoçar, convidadas especialmente por Alberto Fadel, incansável colaborador de tudo que se relacione com o turfe e com ULTIMA HORA. Fadel foi pródigo em gentilezas, mandando servir no magnífico salão dos "Restaurantes Turfistas" um excelente cardápio que foi motivo de muitos elogios por parte das nossas candidatas. E todas elas ganharam nas apostas, porque Fadel ainda presenteou as bonitas e elegantes turfistas com algumas "poules" certas nos primeiros páreos! Em seguida foi tôda a comitiva assistir as corridas na Tribuna Especial. As jovens causaram verdadeiro sucesso entre os que, aquela hora, torciam por seus preferidos. A massa que compareceu as Especiais aprovetando o ponto facultativo e o meio-feriado do dia 15, só tinha olhos e atenções para a beleza e elegância da Ana Maria Ribas, Norma Primo, Gilda Ferreira, Maria Dolores Barbosa, Maria Alice Lopes e Ana Beatriz. Sentadas nos balcões da Tribuna Especial foram as candidatas ao título de "Rainha do Turfe" alvo da constante admiração dos turfistas, até o momento em que, sob palmas, se retiraram para as Socias onde prosseguiram despertando a admiração de todos, pois em tarde nos turfistas se reúnem tôdas as beldades!

Baile de Gala no Monte Libano

A noite de sábado próximo, 25, será realizado um baile de gala no Clube Monte Libano, uma das mais aristocráticas agremiações de nossa Capital. Graças à cooperação dos diretores do prestigioso clube que congrega a maioria da grande e simpática colônia sírio libanêsa no Rio de Janeiro, foi possível aos organizadores do concurso da "Rainha do Turfe" obterem os salões daquela sociedade para a noite de 25. O traje será, obrigatòriamente, de rigor e, após a coroação da jovem eleita pelo Sr. Peixoto de Castro, o "Homem do Turfe", terá início o baile, animado pela magnífica orquestra de Raul de Barros, atuando como "ladycrooner" a excelente cantora da Rádio Nacional Gilda de Barros, especialmente cedida. O baile de gala do dia 25 terá início precisamente às 22 horas e contará com a presença de altas autoridades da República, Diretores do Jockey Club Brasileiro e muitos convidados especiais, além da numerosa família do nobre esporte desta capital.

Nas Tribunas Especiais do Hipódromo foram alvo da admiração dos turfistas as belas candidatas ao título de "Rainha do Turfe". Aqui vemos, pela ordem, as srtas. Ribas e Ferreira, e srtas. Gilda Ferreira, Maria Dolores Barbosa, Ana Maria Ribas, Maria Alice Lopes, o sr. Alberto Fadel, a jovem Norma Primo e o cronista Fausto Serpa.

SUBIU A BANDEIRA

Para a sabatina de amanhã na Gávea, eis as nossas apreciações:

1.º PAREO — SARCA, cuja última corrida foi boa, deve ser a candidata se for bem dirigida. Dupla com GAROLA, que vinha bem. SANHA é o azar.

2.º PAREO — Ganhou fácil o MINARSO e como a turma é a mesma, repetirá o feito. Dupla com KENNY ou QUIZ na chapa. No afasto, SANAM.

3.º PAREO — Ausente ILEX deve ganhar. EVERGLADE que, aliás, corre melhor na areia. TIO CAPATAZ é inimigo sério, sendo ROSTOKY o azar.

4.º PAREO — Batido a distância e, assim, arreditamos na vitória da fêmea ICY ROCK que, aliás, vai leve. OGIVINHA é a adversária, sendo HAMPTONIA o melhor azar.

5.º PAREO — Embora rendendo menos na areia, BAR-EL-JEREL tem nosso voto, sendo, mesmo, o retrospecto do páreo. Dupla com BACCARAT, que melhorou, sendo RELATÓRIO o "outsider".

6.º PAREO — Do lote numeroso KIBAR e o retrospecto é nosso escolhido. Dupla com ARANDU ou DESERTO, este sem o B. Ribeiro.

7.º PAREO — Esta última o DOURANDO e arreditamos ter chegado a sua vez agora. Dupla com HILO-DEORO que volta bem ou QUINCAS BORBA.

8.º PAREO — QUIROGA está limpo e cremos que voltará a ganhar. Dupla com BERETO, cujo trabalho foi bom, ou ABOY.

PROGRAMA DE DOMINGO

1.º PAREO — Às 13.30 horas — 1.400 metros — Cr$ 65.000,00.

	St	Ks
1—1 Richmond	5	56
2 Jerônimo	6	56
2—3 Tio Luiz	2	56
4 Histórico	1	56
2—5 Blase	3	56
6 Gable	7	55
7 Locatário	100	56
4—8 Ipoly	9	56
9 Dinamone	4	56
" Depêche-Toi	8	56

2.º PAREO — Às 14.15 horas — 1.200 metros — Cr$ 65.000,00.

	St	Ks
1—1 Tino	7	56
" Tenin	4	56
2—2 Centauro	2	56
3 Bill	1	56
3—4 Tribuna	6	56
5 Equivoco	1	52
4—6 Monte Polar	5	56
" Ventanero	8	56

3.º PAREO — Às 14.40 horas — 1.200 metros — Cr$ 65.000,00.

	St	Ks
1—1 Jet Best	7	55
2 Fio de Ouro	11	55
3 Chileno	12	55
2—4 White Face	2	55
5 Fogareiro	9	55
6 Kosow	5	55
3—" Banjo	10	55
8 Ibanez	1	55
9 Peter Pan	8	55
4-10 Arpagone	3	55
11 Marciano	4	55
12 Caballero	6	55

4.º PAREO — Às 15.10 horas — 1.400 metros — Cr$ 50.000,00.

	St	Ks
1—1 Camabis	7	54
2 Pimpolho	8	54
2—3 Paracambi	6	56
4 Escalet	8	58
3—5 Dourados	5	58
6 Regalo	4	56
7 Banki	9	54
4—8 Nassau	2	58
9 Tripoli	10	52
" Nick	1	52

5.º PAREO — Às 14.40 horas — 2.100 metros — Cr$ 300.000,00 — Grande Prêmio Classico "Dr. Frontin" — (Segunda Prova da Temporada Internacional).

	St	Ks
1—1 Banganga	5	59
2—2 L'Inconnu	6	56
3—3 Cadi	3	59
4 High Ball	4	59
4—5 Diretor	1	59
6 Cedro	2	56

6.º PAREO — Às 16.10 horas — 1.400 metros — Cr$ 50.000,00 — (Betting).

	St	Ks
1—1 Nauta	1	55
2 Bongorma	7	55
2—3 Tirangi	3	55
4 Ruhrtosa	9	55
3—5 Brachetto	2	55
6 Bomarmelo	5	55
4—7 Jamarara	6	55
8 Furacão	4	55
" Fanfarrão	8	55

7.º PAREO — Às 16.40 horas — 1.600 metros — Cr$ 80.000,00 — Prêmio "Alfredo Novis" — (Segunda Prova Especial de Leilão) — (Betting).

	St	Ks
1—1 Inkisi	5	54
2 Justicia	1	55
2—3 Creusa	7	55
4 Umbria	8	55
1—5 La Morocha	2	55
6 Jamburana	4	55
7 Inagua	3	51
4—8 Illora	9	55
9 Arancina	10	55
" Revolução	6	51

8.º PAREO — Às 17.10 horas — 1.400 metros — Cr$ 65.000,00 — (Betting).

	St	Ks
1—1 Sur Mer	2	54
2 Iorama	10	56
2—3 Experiência	3	56
4 Argentee	11	56
5 Iaia Formosa	6	52
3—6 Miss Bageense	9	56
7 Vovo Anna	4	56
8 Imperata	8	52
4—8 Arrevila	7	56
10 Bomarbéa	1	56
11 Biskra	5	56

HOSPITAL DOS SERVIDORES DO ESTADO
COMISSÃO DE CONCORRÊNCIAS
CONCORRENCIA PUBLICA N.º 3
(PARA AQUISIÇÃO DE PEIXES DIVERSOS)

Chama-se a atenção dos interessados para o Edital acima, publicado no Diário Oficial de 2, 4 e 6 do corrente (Seção I) e no qual se fixa a data de 20 de Agôsto próximo vindouro, às 15.00 horas, para recebimento das propostas para a citada concorrência.

ESTIMATIVA DO CONSUMO MEDIO MENSAL:
Peixes ..... 400 kg.
Camarão ..... 100 kg.

Rio de Janeiro, 10 de Agôsto de 1956
UBIRAJARA PASSOS
Presidente da Comissão

HOSPITAL DOS SERVIDORES DO ESTADO
COMISSÃO DE CONCORRÊNCIAS
CONCORRENCIA PUBLICA N.º 2
(PARA AQUISIÇÃO DE PÃES DIVERSOS)

Chama-se a atenção dos interessados para o Edital acima, publicado no Diário Oficial de 2, 4 e 6 do corrente (Seção I) e no qual se fixa a data de 20 de Agôsto próximo vindouro, às 11 horas, para recebimento das propostas para a citada concorrência.

ESTIMATIVA DO CONSUMO DIÁRIO:
Pão Francês ..... 80 quilos
Pão Doce ..... 1.400 unidades
Pão sem sal ..... 100 unidades

Rio de Janeiro, 10 de Agôsto de 1956
UBIRAJARA PASSOS
Presidente da Comissão

Grande Oportunidade
SOMENTE ÊSTE MÊS

FOGÃO HELIOGAS

ENTREGAMOS HOJE MESMO o seu fogão "HELIOGAS" com apenas Cr$ 500,00 de entrada e restante em 24 prestações de Cr$ 350,00, estando incluido neste preço a instalação.

Ruy Mafra e Irmão
R. Estácio de Sá, 165-A e Est. Mons. Felix, 538-A, em frente à Estação de Irajá
"Cumprimos o que anunciamos".

DR. WILSON ARANHA
DOENÇAS PULMONARES
RAIOS X — EXAMES
PNEUMOTÓRAX
Av. Rio Branco, 181, 7.º
Tel.: 22-4706

BRASIL EM MARCHA

ACOMPANHE O PROGRESSO DO PAÍS

Flagrantes do nosso desenvolvimento cultural e econômico dramatizados num programa dinâmico

MARCHE COM O BRASIL OUVINDO
BRASIL EM MARCHA
HOJE
às 22,05 hs.
na Rádio Tupi
(1.280 kcs)
Diorio das Companhias Associadas Light

LIGHT

PROGRAMA de AMANHÃ

BARBADA DO DIA DOURANDO

1.º PAREO — 1.400 Mts. — Recorde: PIRUETA 85"3/5 — Prêmios: Cr$ 50.000,00, Cr$ 15.000,00, Cr$ 7.500,00 — Largada às 13.50 hs.

ANIMAIS	Ks	St	Ct	JOQUEIS	POSSIBILIDADES	Treinadores	Ult. performances	Dist.	Tempo
1—1 Saça	58	8	30	J. Marchant	Bastante veloz e poderá vencer	G. Costa	3.º p. La Reine	1540	96 4/5
2 Memória	56	9	60	D. Moreira	Páreo duro para esta. Só c/ azar	G. Feijó	7.º p. Sillo	1500	96 4/5
3 Gemula	52	5	666	A. Nery	Sem de "Avião". Risquem sorrindo	P. Gusso F.º	8.º p. La Reine	1500	96 4/5
2—4 Batalha	52	11	40	N. C. Pereira	Ilustrou bom trabalho. Tem chance	R. Freitas	4.º p. La Reine	1540	96 4/5
5 Dumba	58	4	666	XX	Sem com "Penicilina". Risquem	A. Moreira	9.º p. Sillo	1500	96 4/5
6 Sepia	52	4	60	C. Carvalho	Tem 55 na reta oposta. Azar	C. Ribeiro	11.º p. Sillo	1500	96 4/5
3—7 Sanha	56	3	25	J. Tinoco	Treinou bastante e contam vencer	A. Morales	6.º p. Josefina	1500	96 4/5
8 Raspa	56	11	50	P. Labre	Dependerá da partida. Dai	J. S. Silva	1.º p. La Reine	1500	96 4/5
9 Labelle	56	7	666	E. Castillo	Sem de "Bomba Atômica". Risquem	C. Pereira	7.º p. Josefina	1500	96 4/5
4-10 Sans Gene	58	6	35	A. Marçal	Outra que melhorou. Atire-se lá	J. Viana	2.º p. Sillo	1500	96 4/5
11 Glaziola	52	12	100	J. Ramos	Deve voltar para S. Vicente. Aqui	J. Pinho	8.º p. Josefina	1500	96 4/5
12 Rubra Branco	58	1	80	A. Reis	Seu estado é regular. Bom azar	E. Caminha	5.º p. Sillo	1500	96 4/5

Nosso palpite: SANHA — Seu estado é o melhor possível e deverá vitoriar-se. | *Inimigo: SARCA — E' bastante veloz e seus responsáveis contam vencer.* | *Surpresa: SANS GENE — Se melhor tem apresentado e contam ganhar.*

2.º PAREO — 1.000 Mts. — Recorde: RETANG. 95 (Gr.) — Prêmios: Cr$ 55.000,00, Cr$ 16.500,00, Cr$ 8.250,00 — Largada às 14.15 hs.

1—1 Minarso	52	3	15	J. Portilho	Na mesma turma. Deve repetir	B. Carvalho	1.º p. Sanam	1400	87 4/5
2—2 Sanam	52	1	40	U. Cunha	Em soberbo estado e levam fé	C. Cabral	2.º p. Minarso	1400	87 4/5
3—3 Kenny	56	6	25	F. Irigoyen	Seu exercício foi ótimo. P. ganhar	J. Morgado	3.º p. Minarso	1400	87 4/5
4 Marineal	54	5	50	D. Silva	Está para "estourar". Cuidado!	P. Boss	4.º p. Minarso	1400	87 4/5
4—5 Quiz	54	2	30	P. Tavares	Bom corredor na relva. T. chance	I. Ferreira	5.º p. Kibar	1500	95 2/5
6 Sagu	52	4	—	N/corre	Não correrá	P. Morgado	6.º p. Grieg	1500	95 2/5

Nosso palpite: MINARSO - Da manei-ra que venceu na turma, deve repetir. | *Inimigo: KENNY — Apresentou bom exercício e poderá derrotar nosso indicado.* | *Surpresa: QUIZ — Bastante cotada na relva. Muita chance agora.*

3.º PAREO — 1.500 Mts. — Recorde: Homero 89"4/5 (Gr.) — Prêmios: Cr$ 100.000,00, Cr$ 30.000,00, Cr. 15.000,00 — Largada às 14.40 hs.

1—1 Everglade	55	4	30	F. Irigoyen	Corre muito na relva. F. a fôrça	Ar. Rosa	2.º p. Ilex	1600	97 4/5
2—2 Rostoky	56	6	60	E. Castillo	Vem de boas apresentações. Chance	C. Ferreira	3.º p. Ilex	1600	97 4/5
3 Ilex	64	3	—	N/correrá	Não correrá	Alv. Rosa	1.º p. Everglade	1600	97 4/5
3—4 Fastner	52	7	30	A. Cardoso	Seu estado é bom. Ótimo azar	F. Freitas	4.º p. Ilex	1400	86 2/5
5 Grael	53	2	50	U. Cunha	Algo "baleado". Só adivinhando	A. Feijó	6.º p. Ilex	1600	97 4/5
4—6 Tio Capataz	56	1	25	D. Moreira	Volta bem preparado. P. vencer	G. Feijó	10.º p. Ilex	1400	86 2/5
7 Causidico	50	5	50	J. Baffica	Produz mais na grama. T. chance	P. Gusso F.º	9.º p. Scrillopa	1300	80 2/5

Nosso palpite: EVERGLADE - No melhor de sua forma. Deve vencer. | *Inimigo: TIO CAPATAZ — Volta bem preparado e é "artigo de fé". Boa poule.* | *Surpresa: FASTNER — Se melhor tem apresentado e na relva pode ganhar.*

4.º PAREO — 1.200 Mts. — Recorde: L'AMIRAL 73"1/5 — Prêmios: Cr$ 55.000,00, Cr$ 16.500,00, Cr$ 8.250,00 — Largada às 15.10 hs.

1—1 Icy Rock	56	8	20	U. Cunha	Vai muito leve e gosta do percurso	J. Morgado	3.º p. Fairy Tale	1500	90 4/5
2 Inauna	52	7	666	A. Cardoso	Nem de "Avião". Risquem sorrindo	M. Oliveira	10.º p. Fairy Tale	1500	90 4/5
2—3 Ogivinha	56	1	30	A. Marçal	Atravessa sobrecha fase. P. vencer	J. Viana	2.º p. Fairy Tale	1500	90 4/5
4 Josefina	52	2	666	J. Baffica	Nem de "Bomba Atômica". Risquem	S. D'Amore	1.º p. Sillo	1300	82 2/5
3—5 Princesse	52	4	25	L. Diaz	Bastante veloz e contam ganhar	M. Gil	4.º p. Aurora	1300	82 2/5
6 Intaca	58	3	50	XX	Corre mais na relva. Azar viavel	W. Attianesi	5.º p. Fairy Tale	1500	90 4/5
1—7 Nuria	50	6	666	J. Tinoco	Nem com "Penicilina". Risquem	C. Torres	12.º p. Hamptonia	1200	76 2/5
8 Hamptonia	52	5	80	N. C. Pereira	Quase fechou a raia. Difícil	F. Camanha	9.º p. Fairy Tale	1500	90 4/5
" La Roane	52	8	80	J. Ramos	Sabia de turma e não gostamos	Idem	1.º p. Descalda	1500	90 4/5

Nosso palpite: ICY ROCK — Apanhou um páreo todo a seu jeito deve ganhar. | *Inimigo: PRINCESSE — Outra que é veloz e seus responsáveis contam ganhar.* | *Surpresa: OGIVINHA — Ganhou melhor forma possível. Candidata.*

5.º PAREO — 1.500 Mts. — Recorde: JONLE 92"1/5 — Prêmios: Cr$ 65.000,00, Cr$ 19.500,00, Cr$ 9.750,00 — Largada às 15.40 hs.

1—1 Baccarat	55	4	30	R. Garcia	Em imperável forma. C. ganhar	C. Pereira	4.º p. Jasmino	1600	102 1/5
" Beiruth	55	7	30	E. Castillo	Pessoal soberbo trabalho. P. vencer	Idem	Estreante		
2—2 Bar-El-Jebel	55	1	25	F. Irigoyen	"Melhorou bastante e levam fé	Alv. Rosa	3.º p. Jasmino	1600	102 1/5
3 Ciano	58	2	80	J. Silva	Fraco para o tropel. Não gostamos	L. Ferreira	9.º p. Jasmino	1600	102 1/5
3—4 Estendard	55	10	40	J. Marchant	Não correra o que sabe. Cuidado!	Rostworoski	3.º p. Seamaster	1200	77 1/5
5 Ormai	55	6	50	L. Diaz	Bastante jogado na estréia. Olho!	M. Gil	7.º p. Jasmino	1600	102 1/5
6 Juar	55	36	666	D. P. Silva	Nem com "Penicilina". Risquem	A. Morales	8.º p. Jasmino	1600	102 1/5
4—7 Relatório	55	5	35	P. Labre	Só melhoras tem apresentado. Dai	M. Souza	2.º p. Seamaster	1200	77 1/5
8 Altimetro	55	8	666	J. Baffica	Nem de "Avião". Risquem sorrindo	S. D'Amore	4.º p. Seamaster	1200	77 1/5
9 Ubim	55	9	60	A. Portilho	Tem mais chance nesta distância	M. Salles	7.º p. Brachetto	1600	102 1/5

Nosso palpite: BAR EL JEREL - Só melhoras tem apresentado. Deve vencer. | *Inimigo: BACCARAT — A sua forma é o melhor possível e poderá derrotar nosso preferido.* | *Surpresa: RELATÓRIO — Cada vez melhor. Grande chance agora.*

6.º PAREO — 1.400 Mts. — Recorde: PIRUETA 85"3/5 — Prêmios: Cr$ 50.000,00, 15.000,00, 7.500,00 (Betting) — Largada às 16.10 hs.

1—1 Aranda	54	6	45	XX	Não pode andar melhor. Boa poule	A. Feijó	7.º p. Bagé	1500	97 1/5
" My Boy	54	15	45	B. Marinho	E melhor que a turma. Estava gordo	Idem	12.º p. Romanelo	1300	82 1/5
2 Sal Amargo	60	7	666	Js. Baffica	Nem de "Camisa". Risquem sorrindo	P. Campos	9.º p. Bagé	1500	97 1/5
3 Deserto	54	1	80	C. Paranhos	Anda bem e é "artigo de fé". Dai	B. Ribeiro	4.º p. Bagé	1500	97 1/5
4 Donatario	54	14	—	N/corre	Não correrá	J. W. Viana	14.º p. Sucesso	1400	89 2/5
2—5 La Rouge	54	16	40	J. Portilho	Volta de S. Vicente com vitórias	S. D'Amore	2.º p. P. Springs	1500	103 1/5
6 Seu Julio	54	11	666	S. França	Nem com "Penicilina". Risquem	A. Corrêa	5.º p. Bagé	1500	97 1/5
7 Outubro	58	18	100	D. P. Silva	Fraco para o tropel. Não gostamos	E. Pereira	6.º p. Bagé	1500	97 1/5
8 Dux	54	10	—	N/corre	Não correrá	R. Barbosa	13.º p. Kibar	1500	95 2/5
" Minopigro	54	8	—	N/corre	Não correrá	C. Pereira	9.º p. Romanelo	1700	82 1/5
3—9 El Indio	60	10	35	P. Labre	Trabalhou muito bem. P. vencer	E. Caminha	12.º p. Kibar	1500	95 2/5
10 Quissamã	54	4	80	A. Cardoso	Melhorou bastante e tem chance	F. Freitas	6.º p. Kibar	1500	95 2/5
11 Hivam	54	5	666	D. Moreira	Nem de "Bicicleta". Risquem	G. Feijó	7.º p. Romanelo	1700	82 1/5
12 Fabiam	58	9	60	A. Ribas	Poule alta novamente. Cuidado!	J. Lourenço F.º	8.º p. Bagé	1500	97 1/5
" Sea Prince	54	3	666	U. Cunha	Nem de "Avião". Risquem sorrindo	I. Moraes	11.º p. Bomarsol	1300	83 2/5
1-13 Sucesso	58	13	80	J. Ramos	Seu estado é bom. Como azar serve	F. Morgado	7.º p. Kibar	1500	95 2/5
" Kirsh	54	2	666	J. Lopes	Venceu páreo "mole". Risquem	W. T. Souza	1.º p. Sigla	1400	91 2/5
14 Kibar	60	12	30	L. Diaz	E o retrospecto do páreo. D. vencer	S. Freitas	2.º p. Bagé	1500	97 1/5
15 Jerry	60	20	80	D. Teti	Sempre é "barbada" e nada faz	W. Costa	4.º p. Kibar	1500	95 2/5
" High Red	54	17	666	C. Calleri	Nem com "Penicilina". Risquem	M. Salles	10.º p. Kibar	1500	95 2/5

Nosso palpite: KIBAR — Nesta intenia êste possui o melhor retrospecto. | *Inimigo: EL INDIO — Anda bem e a poule agora é compensadora.* | *Surpresa: LE ROUGE — Volta de S. Vicente, onde atuou com destaque.*

7.º PAREO — 1.200 Mts. — Recorde: L'AMIRAL 73"1/5 — Prêmios: Cr$ 55.000,00, 16.500,00, 8.250,00 (Betting) — Largada às 16.40 hs.

1—1 Quicas Borba	60	6	30	A. Portilho	Está uma "pintura" êste tordilho	L. Ferreira	5.º p. Grieg	1500	94
2 Haralem	54	7	80	P. Labre	Fraco para o tropel. Não gostamos	E. Pereira	10.º p. Seibo	1600	100
2—3 Dourando	54	10	25	J. Marchant	No melhor de sua forma. P. vencer	F. Schneider	3.º p. Seibo	1600	100
4 Quinau	58	1	60	A. Cardoso	Corre mais na areia. Tem chance	E. Freitas	6.º p. Bambinal	1200	74 2/5
3—5 Astro	54	2	40	D. P. Silva	Bastante preparado e poderá vencer	A. Morales	6.º p. Sanam	1500	82 1/5
6 Romanelo	52	3	80	J. Ramos	Fraco para esta turma. Não gostamos	G. Morgado	1.º p. Deserto	1500	97 1/5
7 Lapacho	52	9	80	D. Silva	Forçando a turma. Pouco pretenderá	M. Gil	11.º p. Bagé	1500	97 1/5
4—8 C. do Brejo	54	4	50	P. Fernandes	Volta bastante apurado. Ótimo azar	S. D'Amore	7.º p. Sanam	1600	104
9 Hilo Deoro	60	8	35	E. Castillo	Dependerá da partida. Cuidado pois	J. S. Silva	4.º p. Bambinal	1200	74 2/5
" Hallaô	54	5	35	A. Reis	Possui bom trabalho, mas a turma...	Idem	8.º p. Bambinal	1200	74 2/5

Nosso palpite: DOURANDO — Tudo a seu favor e dificilmente perderá. | *Inimigo: QUINCAS BORBA — Em soberba forma e, fracassando o indicado, pode vencer.* | *Surpresa: HILO DEORO - Partindo junto é o mais sério competidor.*

8.º PAREO — 1300 Mts. — Recorde: Farinelli 79"3/5 — Prêmios: Cr$ 50.000,00, 15.000,00, 7.500,00 (Betting) — Largada às 17.10 hs.

1—1 Quiroga	54	11	20	J. Portilho	Cada vez melhor. Deve vencer	A. Neves	1.º p. El Mayor	1400	89 3/5
2 El Mayor	54	6	45	A. Reis	Vem de boa corrida. Confirmando...	R. Freitas	2.º p. Quiroga	1400	89 3/5
3 Téo	52	5	60	N. C. Pereira	Seu exercício foi bom. Tem chance	J. Carrapito	7.º p. Boca Calada	1600	99 1/5
2—4 Bebeto	54	3	25	L. Diaz	Volta em turma do seu agrado. Dai	P. Morgado	1.º p. Segrel	1300	81 1/5
5 Zombadora	58	8	80	E. Castillo	Muito pesada. Como azar serve	M. Canejo	7.º p. G. Sanders	1600	103 1/5
6 Fedro	58	4	100	A. Castillo	Vem de um último. "Caso de Polícia"	J. P. Gomes	13.º p. Kayak	2200	143
3—7 Jamegão	60	13	30	A. Ribas	No percurso do seu agrado. Chance	E. Caminha	3.º p. Ogiva	1300	84 3/5
8 Mimosa	54	1	40	P. Labre	Trabalhou muito bem. Boa poule	J. Burioni	4.º p. Quiroga	1600	101 4/5
9 Curió	54	12	50	U. Cunha	Baixou de turma. "Artigo de fé"	L. Mezaros	5.º p. Johil	2200	143
4-10 Aboy	54	7	45	A. Cardoso	Volta muito bem e contam ganhar	M. Raphael	7.º p. Kayak	1400	91 2/5
11 Corsária	50	2	80	J. Tinoco	Apenas regular. Como azar serve	A. Morales	10.º p. Furona	1600	99 1/5
12 Spitfiresom	54	10	80	J. Baffica	Fraco para o tropel. Não gostamos	I. Moraes	8.º p. B. Calada	1600	101
13 Bororó	52	9	60	B. Marinho	Corre mais na relva. Mesmo assim...	W. Attianesi	9.º p. Eônio	1600	101

Nosso palpite: QUIROGA - Atravessa excelente fase. E' a fôrça do páreo. | *Inimigo: BEBETO — Nesta turma e distância é forte competidor. Boa poule.* | *Surpresa: JAMEGÃO — Gosta do percurso e levam fé. Cuidado!*

Cidade Aberta

Coluna de EDMAR MOREL

A Capital Federal à Luz de Estatística do I.B.G.E. – 3.209.108 Pessoas Frequentaram os Campos de Futebol Contra 63.702 na Biblioteca Nacional – E o Carioca Bebe Menos de um Litro de Leite Podre Por Semana

MAIS FUTEBOL, MENOS LIVROS E MUITO MENOS LEITE

"Flagrantes Brasileiros" é uma magnífica publicação do I. B. G. E., enfeixando, cada número, cinquenta resumos das mais diferentes atividades brasileiras.

O número quatro, por exemplo, fala do futebol, bibliotecas e consumo de leite na Capital Federal.

FUTEBOL

"Mais de três milhões de pessoas assistiram jogos de futebol no Distrito Federal em 1954 que foi um ano recorde tanto no que se refere à frequência quanto à renda bruta recolhida. O total de ingressos vendidos elevou-se a 3.209.108, no valor de [illegible] cruzeiros. Êsses resultados, fornecidos pela Federação Metropolitana de Futebol, dizem respeito apenas a 147 partidas realizadas durante o campeonato oficial. No decorrer do último decênio a renda bruta dos jogos de futebol tem subido de ano para ano, atingindo em 1954 cifra dez vezes superior à obtida em 1945, quando as 135 partidas efetuadas produziram 4.7 milhões de cruzeiros. Em 1950 já se tinha elevado ao triplo: 13.9 milhões, e em 1951 a ascensão foi muito maior: 38.2 milhões de cruzeiros. Depois de sofrer uma diminuição no ano seguinte (28 milhões) voltou a crescer em 1953 (38.5 milhões) para chegar ao seu máximo no ano seguinte. O aumento da renda bruta deve-se não só ao crescimento do número de frequentadores como também à elevação do preço dos ingressos. Em 1945, o preço médio do ingresso era de Cr$ 6.50 e em 1954, de Cr$ 15.80, sendo de 143% o acréscimo verificado. O incremento do número de frequentadores (726.412, em 1945) foi de 342%, no mesmo período. A renda média por jôgo evoluiu de 35.000 cruzeiros para 344.000 cruzeiros, crescendo quase dez vêzes."

BIBLIOTECAS

"O carioca está recorrendo cada vez menos aos serviços da Biblioteca Nacional. Desde 1952 o número de consulentes naquele estabelecimento público está em declínio, passando de 67.281 a 65.385, em 1953, e reduzindo-se ainda mais em 1954: 63.772 ou cêrca de 200 por dia. Entretanto, a quantidade de obras consultadas, ao contrário, tem sido cada vez maior: de 91.437, em 1952, subiu a 95.018 no ano seguinte, e a 67.677, em 1954. Nos últimos anos, a preferência dos frequentadores sofreu algumas modificações, orientando-se pronunciadamente para o estudo das ciências puras e das ciências aplicadas, as quais representaram 34,5% e 28,6% das obras consultadas, respectivamente em 1953 e 1954. Os livros de geografia e história, que ocupavam o primeiro lugar em 1952, desceram ao quinto lugar no ano seguinte, firmando-se no terceiro em 1954. Quanto às obras de literatura passaram do segundo para o terceiro e depois para o quarto lugar, reduzindo-se os volumes consultados de 17.238 a 15.705 e a 12.733, no referido triênio. Também na Biblioteca Municipal o movimento de consulentes decaiu em 1954, quando ali compareceram 22.289 pessôas, enquanto 30.013 o haviam feito no ano anterior. A frequência de estudantes parece ser menor, a julgar pela posição destacada das obras literárias consultadas, que tem melhorado progressivamente até atingir, em 1954, 17.369 volumes, número bastante superior ao verificado na Biblioteca Nacional.

CONSUMO DE LEITE

"O consumo aparente de leite "per capita" no Distrito Federal continua pràticamente o mesmo de há quinze anos. Embora a população carioca seja, no Brasil, uma das que mais consomem êsse produto, a média mensal por pessôa em 1953, de 3.9 litros foi pouco superior à de 1938, quando já chegava a 3.5 litros. Isso significa que o carioca ainda bebe cêrca de meio copo de leite por dia ou menos de um litro de leite por semana. A expressão "bebe" é, por sua vez, generalizadora, pois essa media não representa o consumo de leite fresco, estando nela incluídas diversas modalidades de aplicação do produto, não só domésticos e comerciais como até industriais. O que se vê das súmulas periòdicamente publicadas no "Boletl Estatístico" do IBGE é que o consumo de leite se limitou a acompanhar quantitativamente o desenvolvimento demográfico da Capital do país. Em 1938 uma população estimada em 1.710.200 habitantes consumia, em média, 60.700 hectolitros de leite por mês. Em 1953, o consumo médio mensal se elevou a 103.700 hectolitros. Mas essa quantidade foi absorvida por uma população que, ao mesmo período, segundo recente estimativa do Conselho Nacional de Estatística, cresceu de 54,6%, sendo ao termino, o ano de 1953, de 2.643.800 habitantes. O consumo de leite no Distrito Federal, nos últimos quatro anos, não vem obedecendo a uma escala sempre ascendente. A média mensal de 104.300 hl alcançada em 1950 baixou para 102.500 e 100.600 em 1951 e 1952, respectivamente, conservando-se em 1953 abaixo do nível de 1950".

COITADO DO BRASIL

Uma publicação oficial, no caso "Flagrantes Brasileiros", do IBGE revelou, simplesmente, isto:

3.209.108 pessoas frequentaram os campos de futebol no ano em que o carioca continua bebendo menos de 1 litro de leite podre por semana! Finalmente: 63.702 pessôas consultaram a Biblioteca Nacional! E o carioca... Coitado do Brasil!

FALA O POVO na Ultima Hora

O GRANDE ESPETACULO...

Há coisa de 15 dias, os honrados padeiros desta praça, num ato de revide ao que chamavam de traição da COFAP, não abriram seus conceituados e aristocráticos antros. E povo não teve pão.

E por que os ilustres estrangeiros resolveram declarar guerra ao órgão controlador dos preços, hein? Ah, muito simples! Na justificação que fizeram publicar na imprensa, os nobres pés de cabra alegaram que a COFAP lhes permitira fabricar o pão especial igualzinho ao comum mas a portaria sôbre o assunto, tendo saído truncada, deixara de mencionar êsse importante ponto!

Agora, a gente pergunta: por que essa questão fechada de fabricar pão especial igualzinho ao comum? A resposta está na cara! E justamente porque os honestos quarenta de ali babá querem a confusa, pra, no fim, vender pão comum pelo preço do especial!

O que admira é que a conceituada COFAP tenha concordado e se prestado a essa palhaçada, que, no fim, não tem graça nenhuma porque, mais uma vez, quem vai ser jogado pra trás é o povo, coitado, que já paga tanto dinheiro pros filhinhos de papai (inclusive altos funcionários da Presidência da República) queimarem gasolina nas farras dos chapas brancas!

Já quando os açougueiros instituiram uma "caixinha mágica", a COFAP tirou a carne da tabela, alegando, com a carinha mais lavada desta vida, que só o fazia porque os açougueiros tinham se comprometido a não aumentar o seu preço!...

Eh, eh, eh!... Estão vendo? Pode-se levar a sério alguma coisa nesta terrinha carnavalesca?

Por causa disso, a gente, há dias afirmava que não adiantava pensar mais no pão. Os padeiros acabariam vencendo mesmo (como outros honrados ratazanas já venceram) e povo nem teria tempo pra pensar mais nesse artigo (e ninguem nele mais [illegible]), porque outro produto entraria em pauta pra ser aumentado e, então, o mesmo espetáculo teria lugar: de um lado, a COFAP dizendo não. De outro, o produtor do artigo dizendo sim e ameaçando e levando a feito ameaças e pronto! Novo aumento! E toca pra outro!...

Pois dito e feito! O aumento do leite passou a figurar no palco e ninguém mais fala no pão! E [illegible] consumado! Agora e o leite! A COFAP disse não! Os leiteiros ameaçaram e executaram a ameaça: não dão leite! Pronto! E o final de mais essa pantomima vai ser igualzinho ao de outras: "como é pra bem do povo e felicidade geral dos honrados quarenta de ali babá, o leite é aumentado!"...

E olhem a fila, leitores queridos!... Já tem um lá, esperando [illegible] [illegible] [illegible] [illegible] E lá [illegible] [illegible] táculo prosseguir!... Assim e essa terra!...

Eh, eh, eh!...

Ki Escola!

Onde está gozado pra chuchu é lá na escola Espirito Santo, em Cavalcanti. Não vê que aluno chega lá e, todo dia, acontece a mesma coisa: "A professôra dona Zulmira não veio." E lá voltam as crianças pra casa, sem ter aula! No dia seguinte, já sabe: "A professora dona Zulmira não veio hoje..." E, com isso, as crianças estão ficando inteligentes. Uhm!...

Salve a Saenz Peña!

No último domingo, entre 11.15 e 11.30, estavam estacionados, na Praça Saenz Peña, na Tijuca, os seguintes carros oficiais: camioneta 5-96-54, com três filhinhos de papai; Camioneta 9-11-20, com três filhotinhos de papai; Jeep 9-34-68, com um rapazinho! E limousine 5-00-[illegible] Presidente J. K. sabe o que os danadinhos fazem? Trabalhando [illegible] [illegible] amanhã [illegible] [illegible] [illegible] [illegible]

Ki Gás!

[illegible]

Correspondência

CARLINHOS e B. C. — Gratos pela colaboração preciosa. Nosso abraço.

M. GOMES — Vai ser feita reportagem em separado.

DONA — Eta! Que bonzinha! Recebemos e agradecemos!

BE — Salve o cinemeiro!

Reclamações pelo telefone 43-2936, ramal 17 das 11 às 1.00 — R. de C.

Bom Homem!...

[illegible]

Ki Departamento!

Minha gente, o Departamento de Concessões da PDF capenga não da pra saída! E gosmento! Enferrujado! Encarangado! E os onibus da linha 29 estão aí pra não deixar e cumprimento todos [illegible]! No último domingo, num dos calhambeques, chovia mais que lá fora! Nem um vidro inteiro, nas janelas! E olha passageiro saindo e correndo, na rua, ao lado da esperança pra não se molhar muito! Ki Departamento!

SALVE O JOÃO DO-RE-MI!...

[illegible]

PEGANDO FOGO!...

Minha gente, a farra nos chapas brancas continua pegando fogo! E não há mais jeito de acabar com essa galante contravenção dos honrados filhinhos de papai, porque até carro da Presidencia da Republica (camioneta 9-44-58) anda a serviço da familia, nos bailes e futebol!

Salve a Barra da Tijuca!

Por isso, os honestos contraventores estão em tôda parte, de segunda a domingo! Não descansam! Sempre trabalhando pela pátria amada!... Na terça-feira passada, por exemplo, foram vistos na Barra da Tijuca, entre 22.00 e 24.00, os seguintes chapas brancas: 9-25-30, 9-44-11, 9-25-17, 9-18-37 e 8-33-44! E viva a gandaia! E vivam as donas boas!...

Salve o Divino!...

Na mesma têrça-feira, às 21.00, estavam encostados junto ao "Divino Bar", na R. Haddock Lobo, os seguintes "jeeps" chapas brancas: 8-21-18, 9-12-44 e 9-13-[illegible] Tudo trabalhando pelo bem do povo!

Salve Petropolis!

E, além dos carros oficiais aqui mencionados, que farreavam, no domingo passado, em Petropolis, na ultima quarta-feira, lá estavam gozando a vidinha o "jeep" 9-32-62, parado em frente ao 308 da Av. Sete de Setembro, às 12.00, e [illegible] 8-81-78, na Av. Quinze [illegible] dois homens e uma senhora [illegible] o dia santo!... [illegible]

Farra no Sábado!

E ainda no sabado que passou foram vistos mais os seguintes [illegible] [illegible] 8-76-50, na Rua [illegible] 21-25, com 2 [illegible] V. Sta Isabel, às 2[illegible] Sta Isabel, às 21-1[illegible] 22-35, na mesma [illegible] às 22.00 e 23.0[illegible] 71-37, 9-29-72, com [illegible] com familia, 9-44-21, 9-10 [illegible] com ARMAS DA BI[illegible]

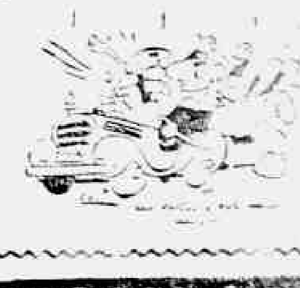

No "Reino da Saude" o Fruto do Pecado Era Apenas...

(Conclusão da 1.ª pagina)

[illegible] ante a [illegible] cabeça no [illegible] Ficou [illegible] durante um minuto e [illegible] Batera os seus antecessores.

[illegible] a religião que se [illegible] o "cosmotarianismo" de Macfadden era [illegible] necessidade [illegible] de beatitude [illegible] Foi [illegible] que êle criou o "Reino da Saude", paraíso [illegible] vegetarianos e dos [illegible] onde o homem se [illegible] do pecado original, [illegible] de ter comido uma [illegible] de ter engolido o bife apresentado por [illegible]

Shaw Come a Erva de Green Park.

[illegible] Macfadden [illegible] Green Park de Londres [illegible] mastigava a erva dos campos.

[illegible] também foi adepto [illegible] Macfadden. De passagem na capital do fascismo [illegible] dos vegetarianos, disse ao [illegible] que o [illegible] alimentar do Exército [illegible] era demasiado elevado e com um valor nutritivo muito [illegible]

[illegible] da Italia soldados [illegible] por metade desse [illegible]

Pouco tempo depois, Macfadden recebia uma chamada telefônica. Mussolini enviava-lhe um grupo de soldados.

Bernarr submeteu-os aos seus metodos. O "spaghetti" foi eliminado das suas refeições. Os soldados foram alimentados com legumes e, naturalmente, a sua [illegible] representou um têrço do normal. Por êsse brilhante resultado, Mussolini condecorou Macfadden.

A Conquista das Terras Incultas

A Inglaterra parecia demasiado pequena a Macfadden, que concebeu então o projeto de submeter a França ao bombardeamento dos seus legumes.

— Os franceses comem demasiado, bebem demasiado vinho e não fazem suficientemente exercicio. É um povo que se envenena. Devo ir pregar para o salvar.

Foi essa a sua primeira derrota.

A caminho de Paris, os seus cavalos, sem forças, apesar de vegetarianos, recusaram-se a rebocar uma "roulotte" muito carregada. De resto, o reino animal, recusou-se sempre a converter-se ao "cosmotarianismo". Um "bulldog" que Macfadden alimentava com um dos seus preparados, o "Vigorax", à base de trigo, dominado pelo nostalgia da carne, recaiu no pecado, arrancando um bife à parte menos musculosa das carnes do seu dono.

Derrotado em França, Bernarr dirigiu-se para a America. Nova Iorque surgiu-lhe em estado de perdição. Os novaiorquinos enfeitiçados pelo demônio-bife, ostentavam carnes flácidas e ventres obesos. Macfadden voltou-se à tarefa de tornar saudável êste povo depravado. Fundou na cidade imensa o seu segundo "Reino da Saude".

Quando os Banqueiros Arrancavam os Cabelos

Nas salas do palácio que servia de sede ao "Reino da Saude" foi então possível encontrar senhoras [illegible] grave industriais e banqueiros da maioria dos casos, transpirando por todos os poros e dedicando-se a jogos bem infantis como o de encher balões de borracha, para fortalecer os pulmões, ou de puxarem os cabelos uns aos outros para dar nova vida ao couro cabeludo...

Mas Macfadden não atingiu o máximo do êxito, nunca conseguiu convencer os industriais e banqueiros a seguirem o seu exemplo e dirigir-se para os seus escritorios de gatas. Porque era assim que êle se dirigia de casa para o seu Instituto, depois de ter, antes, feito êste caminho descalço e com um saco de areia às costas.

Apesar do êxito inicial, a emprêsa estava periclitante. Foi então que o Pai da Cultura Fisica — cheio de ideias — se transformou no Pai da Imprensa do Coração. Depois de ter composto de legumes as refeições dos americanos, impôs-lhes para leitura as suas "historias verdadeiras". Foi assim que apareceu em Nova Iorque o primeiro semanario de confidências femininas. "True Story", ilustrado por jovens e obscuras figurantes que se chamavam Norma Shearer, Glória Swanson, Jean Arthur. "True Story" foi seguido de "Time Romances", "Love and Romance", "True Detective", "Mysteries Magazine". Um êxito sem precedentes: 16 milhões de exemplares vendidos em cada semana.

Um Método Quase Infalivel

Depois deste segundo êxito, Macfadden pensou em novos herdeiros. Até então tinha três filhas e decidiu criar um sistema para ter descendentes varões. Com a sua procriação pré-determinada, baseada no cálculo dos dias fecundos da mulher, tornou-se pai de três rapazes, um dos quais morreu porque êle impediu que os médicos, seus grandes inimigos, se aproximassem do leito da criança doente.

Mas Mary Williamson, a mulher mais perfeita da Inglaterra, fatigou-se com esta vitalidade divina e divorciou-se.

Foi então que, aos 73 anos, Bernarr encontrou Jonnie Lee, fundadora de uma escola onde ensinava o magnetismo, o amor e a juventude eterna. Macfadden, que sempre fôra atraído pelas ondas magnéticas, apaixonou-se e casaram.

Desiludido por não ver funcionar com a sua nova espôsa o seu sistema de procriação pré-determinada, Macfadden, preocupado com o seu prestígio, propôs a Jonnie que se deixasse fotografar com um recem-nascido, de turalmente, ela diria aos representantes da imprensa que o pai da criança era Macfadden, o homem que, apesar da sua idade, continuava a ser o mais são e o mais jovem da America.

Mas a professôra de amor e de juventude eterna recusou prestar-se a essa mentira. E o litígio terminou diante de um juiz que concedeu o divórcio ao casal Macfadden, não sem emitir algumas duvidas quanto às capacidades viris de um velho de 80 anos. Macfadden replicou a essas insinuações lançando-se em paraquedas, sôbre o Lago Salgado em Utah, de uma altura de 4.000 metros.

Desde então, Bernarr continua a saltar, mas não tem novos herdeiros.

Resignado agora a não ser mais pai, mas sim, um avô para-quedista, Macfadden desce das nuvens trazendo conselhos e nabos para os homens de boa-vontade.

(Continua)

Ronda dos DISCOS PAULO MEDEIROS

"BRASIL EM RITMO DE SAMBA"

E êste o título de um LP há pouco lançado pela Continental apresentando Jorge Goulart cantando oito musicas em que o tema Brasil é explorado devidamente.

Assim vamos encontrar na face A: "Onde o céu azul é mais azul", de João de Barro, Alcyr (Cr$ 417.000,00) Pires Vermelho e Alberto Ribeiro; "Aquarela do Brasil" e "Isto aqui o que é?" de Ary Barroso e "Isso é Brasil" de José Maria de Abreu e Luiz Peixoto.

Na face B temos: "Canta Brasil" de Alcyr P. Vermelho e David Nasser, "Tudo pelo Brasil" de Vicente Paiva e Sá Roris, "Brasil Usina do mundo" de Alcyr com João de Barro e finalmente "Brasil moreno" de Ary Barroso e Luiz Peixoto.

Êsse tema Brasil cansa um pouco pela repetição e sobretudo pelo tom patriótico que se procurou dar a todas as musicas. Mas Jorge Goulart acompanhado por Radamés e sua orquestra salva o espetaculo, fazendo com que nos esqueçamos de tal limitação.

Um LP que merece figurar em sua discoteca.

Um Carioca Deslocado

Pois é mesmo assim: um carioca, o papel aqui no caso, enfeitou-se uma noite dessas. Na semana passada para sermos mais precisos, deslocado numa roda de quatro pontenovenses. Os de Ponte Nova eram Joel, da Sociedade, Otavio Fonseca, um diretor do Sider Clube e o Leo Bellico que é aquele cantor que deixando Minas Gerais, foi fazer sucesso em Buenos Aires.

Havia outros, muitos outros. Mas aqueles de Ponte Nova bastavam. E enquanto a chuva caía lá fora sobre a cidade, nós, na sede do Sider Clube, papeavamos, discutiamos e sobretudo ouviamos Leo Bellico cantar.

Êle é realmente um cantor com esplendidos recursos. Dono de uma boa voz, com uma interpretação [illegible] [illegible] [illegible] [illegible] [illegible] "Pequena" como na "Ave Maria no Morro" ou ainda no "Baião de Ponte Nova", sendo que nesta última um pouco atrapalhado pelo coro [illegible] dos demais pontenovenses que se mostraram completamente indóceis.

Leo Bellico

Confesso que não fazia muita fé com o Leo Bellico. Talvez pelo nome que vamos e venhamos parece mais de um cantor de boleros. Mas desde a noite da chuva e da verdadeira festival pontenovense, fiquei lá do rapaz. Qualquer dia desses êle abrirá a flor. E teremos mais um bom cantor que não imita ninguém.

"Arrôs"

Todo mundo sabe que o "Arrôs" vai embarcar dentro de algumas semanas para a Europa a fim de receber uma herança. Evidentemente o "Arrôs" no caso é o nosso querido Alcides Gerardi, como é também conhecido.

Pois Alcides, que lá está gravando para o Carnaval, nos aparece com mais uma bolacha na Columbia. Trata-se de "Tudo foi ilusão" bolero de Lauro Santos e Arcilino Tavares e "Innamorata" valsa de Books e Warren, em versão de Alberto Ribeiro.

Alcides Gerardi

Como se vê um bolero de um lado — artigo nacional — e uma versão do outro. E viva o samba!

Astenia Sexual

Voronof revolucionou a Medicina, demonstrando a possibilidade de restauração das energias perdidas e do vigor sexual. Chamamos, pois, a atenção à classe médica para a fórmula do TONOSLEN (comprimidos), destinada à restauração das funções genitais. Nas drogarias ou pelo reembôlso. Caixa Postal 4 — Tijuca — Rio. Tel.: 48-3087 — Peçam literatura grátis.

DOENÇAS DA PELE

Sifilis, Câncer, Eczemas, Verrugas, Espinhas, Queda do Cabelo, Furunculos, etc.

Dr. Agostinho da Cunha

Assembléia, 73. Tel. 42-1185 e 58-1069. Das 16 às 19 horas

CORCOVADO novidades em tecidos finos de algodão

Sociais

Reuniu Seus Amigos o Major Lacerda

O major-aviador Fernando Lacerda, aproveitando a oportunidade do transcurso do aniversario de sua espôsa, sra. Zélia Lacerda, terça-feira ultima, recepcionou os velhos amigos em seu apartamento no Leblon. Foi, sobretudo, um reencontro dos que muito trabalharam pela manutenção da legalidade, no periodo dificil que antecedeu o movimento politico-militar de 11 de Novembro. Lá estiveram, entre outros, o vice-presidente João Goulart, o general Maurrel Filho, os deputados Fernando Ferrari e Humberto Molinaro, o brigadeiro Epaminondas Santos, o coronel Alberto Bittencourt, o coronel-aviador Scaffa, o comandante Mesquita, os majores Antônio João, José Ribeiro, Filipaldi e Anacyr, o capitão William Stockler, além de vários jornalistas.

Em ambiente de grande camaradagem os convidados do major Lacerda conversaram muito sobre assuntos diversos. A oportunidade, não há duvida, foi excelente. Está, pois, de parabéns, o simpático casal.

JORNALISTAS MIRINS VISITAM AS NOVAS OFICINAS DE "ULTIMA HORA"

Os alunos da "Escola Uruguai", que dirigem o [illegible] "Nossa Revista", tendo à frente a professôra [illegible] ontem pela manhã as novas oficinas de ULTIMA HORA na rua Sotero Reis, a fim de conhecer, em seus menores detalhes, como se faz um jornal moderno. Tiveram, assim, a oportunidade de acompanhar o trabalho do nosso [illegible] o trabalho da redação à impressão. Cada [illegible] constituiu uma novidade para os pequenos [illegible] ficando todos vivamente entusiasmados. No [illegible] alguns dos meninos entrevistaram redatores [illegible] Na foto, os dirigentes de "Nossa Revista" [illegible] biam explicações de um nosso companheiro sôbre [illegible]

SÁBADO À NOITE, NO MARACANÃZINHO, GALASSO x "GIBI" (CAMPEONATO BRASILEIRO)

ORIGEM, ASCENÇÃO E GLÓRIA DO C. R. VASCO DA GAMA (III)

O DESCOBRIMENTO DO FUTEBOL

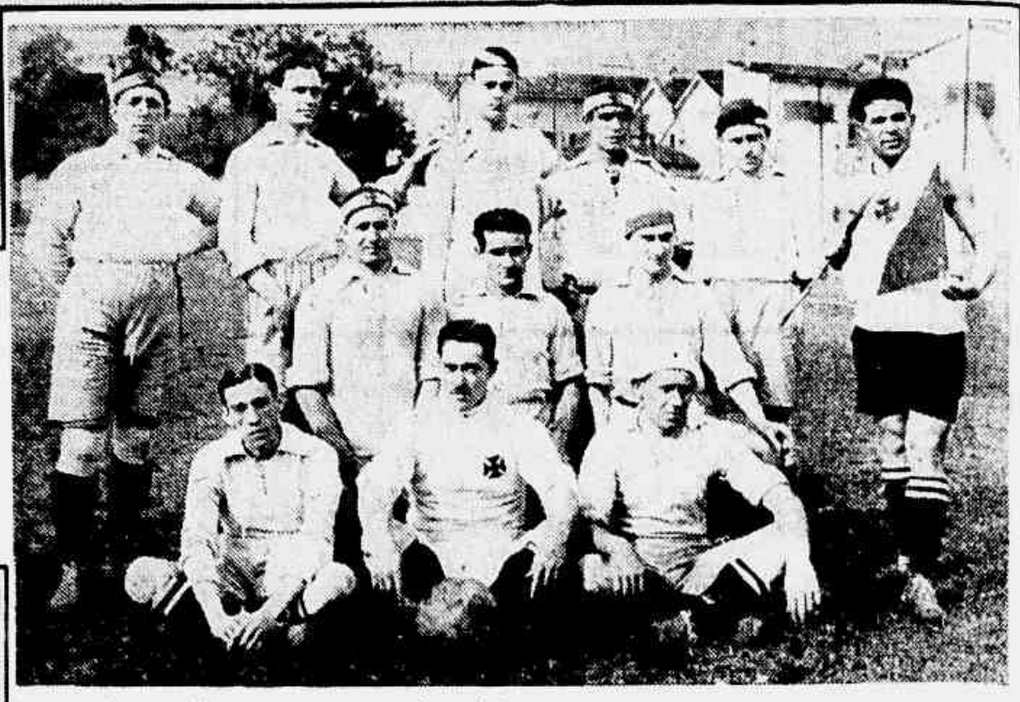

Esta relíquia fotográfica apresenta, como grande curiosidade, entre cruz-maltinos, um grande cabo-negro. O primeiro sentado, à esquerda, é Silvano de Brito. O do meio, ainda sentado com a cruz de Malta ao peito, é Roberto Baltazar Portela. Outro que identificamos, terceiro da esquerda para a direita, em pé, é José Ribeiro e Paiva (O Almirante), abraçando "Caboclo" (Julio Mota e Silva) que foi um dos maiores remadores da primeira década dêste século. Isso foi por volta de 1918-19

Um aspecto da magnífica sala de troféus do Vasco da Gama, onde cada taça, bronze ou obra de ourivesaria, representa pontas gloriosas da história do clube.

Os Três Fundadores Vivos — "Vaidosa" e "Volúvel", Nomes Dados às Primeiras Baleeiras Cruz-Maltinas, Retratam Uma Época em Que a Presença da Mulher Impregnava Tudo de um Halo de Poesia — Uma Forte Divergência Entre os Sócios Ocasionou o Estacelamento, Que Resultou na Fundação do Clube de Regatas Guanabara — Mas a Nau Seguiu de Velas Pandas — A Vinda do Selecionado de Lisboa — Fundação de Clubes Portuguêses — A Fusão Com o Lusitânia — (Reportagem de Duarte Gralheiro)

Lulú Antônio Brandão, grande campeão de remo, foi o autor do primeiro gol do Vasco

DOS sessenta homens que assinaram a ata de fundação do Clube de Regatas Vasco da Gama, apenas três vivem. JoséAlexandre de Avelar Rodrigues, Leonel de Campos Borda e Virgílio da Silva Lopes. Êles ainda se recordam perfeitamente daqueles tempos que não voltam mais. A mulher ainda não se acotovelava nos veículos, a hora do "rush". Era aquela entidade delicada e superior que a sociedade medieval colocara num altar respeitável e concorrido. Os homens lhe mentageavam-nas na rua, curvando-se e tirando os chapéus. Mas, apesar de enclausurada na família patriarcal e egoísta, a presença da mulher impregnava tudo. Da poesia dos remânticos e dos parnasianos passou ao esporte. As duas primeiras baleeiras do Vasco da Gama foram batizadas com nomes que lembram essa presença atuante da moça bonita, que sorria por trás do leque e se mostrava à saída da missa das nove. "Vaidosa", baleeira a 4 remos; e "Volúvel", baleeira a 6 remos eram essas embarcações. Completavam a "esquadra do "Almirante" a "Foca", canoa a 4 remos e a "Vitória", baleeira também a 4. Em julho de 1899 a "Volúvel" conquistou a primeira vitória para o clube.

Primeira Borrasca

A medida que os sócios aumentavam, as dificuldades cresciam. O princípio do século leva a sede para a Travessa do Maia, 15, onde passou a funcionar a Secretaria e o Salão. O barracão ficou na Rua do Passeio. Era um prédio relativamente amplo, onde se instalou a garagem, vestiários e local para sessões de ginástica. Nessa altura — conta Alvaro do Nascimento — uma forte divergência surgida entre os homens do comando rompeu a estrutura do clube, quase o extinguindo. Os dissidentes, em grande maioria, foram fundar o Clube de Regatas Guanabara, levando, ainda, quase tôda a frotilha. Apenas a "Vaidosa" ficou com os remanescentes. Eles, a custa de muito sacrifício, mão forte ao leme, mantiveram a Nau em sua rota primitiva. Lentamente o quadro social se refez da sangria. Até que em 1915, um grande acontecimento viria sacudir a agremiação até aos alicerces. O Vasco da Gama descobria o futebol.

O Descobrimento do Futebol

Um combinado de futebol, formado pelo que de melhor havia nos clubes de Lisboa veio jogar no Rio. Como por encanto, fundaram-se, instantâneamente, o Lusitânia Esporte Clube, o Centro Português de Desportos e o Lusitano Futebol Clube. Nessa altura os rapazes do Vasco da Gama já haviam superado grandes obstáculos e organizado o clube em bases estáveis. Como os arbustos tenros, podia dobrar-se ao sôpro dos vendavais, mas não se quebrava já. Todos foram assistir ao jôgo do "scratch" de Lisboa e também sentiram uma simpatia irresistível pela modalidade, que já principiava a cavar os alicerces do seu reinado futuro. Aquelas camisas pretas com a esfera armilar e as armas de Portugal ao peito emocionavam. O Lusitânia adotou aquela mesma camisa. Mário Filho conta o fato e descreve, depois, as camisas do Vasco: "de luisine preta e fustão branco, com a Cruz de Malta como escudo, para ser vestida por portuguêses e brasileiros, brancos e pretos".

Mas havia apenas uma dessas coincidências singulares entre a côr da camisa do "scratch" de Lisboa e a do Vasco da Gama. Porque, logo após a fundação, satisfazendo exigências da União Fluminense de Regatas, os cruz-maltinos oficializaram a entidade náutica descrevendo o seu uniforme (ofício transcrito na primeira reportagem desta série) onde já encontramos as côres preta e branca.

A Fusão Milagrosa

Ninguém desconhece a influência que teve o futebol na história do Vasco da Gama. A nosso ver, foi a alavanca milagrosa que o projetou irresistìvelmente para a glória. Não fôra êle e o clube poderia ter sido dominado pela anemia que afetou a tôdas as outras associações de remo, que não puderam esquivar-se à crise que afetou a gloriosa modalidade e por pouco a eliminou definitivamente. Por isso a descoberta do futebol foi um milagre que aconteceu na vida do "Almirante".

As Dificuldades

Economicamente o Vasco era muito mais poderoso no que o Lusitânia. Por esse ângulo, a fusão era um mau negócio. Mas o Lusitânia, para os rapazes do Vasco, significava muito mais. Era o futebol. E êles queriam o futebol, com tôdas as fôrças. E muitas vêzes "vale mais um gôsto do que seis vinténs". De qualquer forma a idéia de fundar uma seção de futebol no Vasco, por meio da fusão com o Lusitânia foi sugerida a moço. Mas, conta o professor Castro Filho, "a idéia dos "ousados" merece a atenção da Diretoria, e eis que uma comissão vai estudar o assunto".

A comissão parece ter sido organizada "muito de indústria" porque o seu parecer, de antemão, era favorável, e surge o futebol no Vasco da Gama.

Porque Vasco da Gama

O livro "Memoria do Cinquentenário", organizado por Cândido Fernandes de Carvalho explica, à página 21, transcrevendo uma crônica de José da Silva Rocha, porque aquele grupo de jovens de 1898 escolheu para o clube que fundava o nome Vasco da Gama.

"1898 era todavia mais do que um dos últimos anos do século, era o ano que assinalava o quarto centenário da descoberta do Caminho das Índias, pelo Almirante Vasco da Gama, o capitão-mor escolhido por D. Manoel, o Venturoso, para comandar as naus que haviam de empreender a conclusão aquela expedição "que apesar de muito estudada e cuidadosamente preparada, exigia um chefe experimentado e corajoso".

"E os rapazes que trabalhavam, criavam e fundavam a nova agremiação desportiva, escolheram logo o nome do grande argonauta para patrono do clube. Assim ficou assentado entre os fundadores. Tanto que não ha em tôda a história do Clube de Regatas Vasco da Gama, cujo cinquentenário se está festejando neste mês, um só passo revelador de qualquer dissenção em tôrno do seu título..."

O Coronel Luis Renato fala a ULTIMA HORA sôbre o 1.º grande teste do Bangu.

"O America é Uma Equipe Bem Preparada, Cujo Melhor Cartão de Visita é Ser a Base da Seleção Nacional" — Mas o Time do Bangu Deverá Fazer Uma Boa Apresentação Contra os Rubros — O Bangu Não Tenciona Contratar Mais Ninguem Este Ano — Maneca será um Jogador Para Várias Posições. — (De Flávio Pinto)

DOMINGO próximo teremos no maior estádio do mundo a disputa do clássico Américo x Bangu, que vem despertando grande interêsse nos meios futebolísticos da Capital da República.

Desde aquela célebre reunião que Silveirinha convocou para dizer o seu descontentamento pelas fracas atuações do Bangu no campeonato passado, as coisas mudaram bastante em Moça Bonita.

As palavras de Guilherme da Silveira nesta reunião serviram como incentivo para os banguenses e, de lá para cá, o objetivo dos "Proletários" tem sido a conquista da hegemônia do futebol carioca, que há três anos pertence ao Flamengo.

O Time do Bangu Está Com Boa Moral

Procuramos ouvir a palavra do dinâmico diretor de futebol do Bangu, Coronel Luiz Renato, que sempre atencioso com a imprensa, assim se expressou:

— "Esta será a primeira prova de fôgo que o Bangu terá neste campeonato, pois como é sabido nós temos vários jogadores novos na equipe, que até a presente data ainda não foram empregados a fundo. Apesar de reconhecer que todos os adversários são dignos de respeito, tenho que afirmar que um clássico é sempre um clássico, ainda mais quando se trata de um América, cujo melhor cartão de visita que nos apresenta, é de constituir a base de "seleção nacional". Mas tenho fé em Deus que tudo correrá bem para as nossas côres, pois a equipe banguense está com a moral bem elevada, e os seus jogadores munidos de grande garra, para conquistar domingo uma grande vitória".

O Bangu Não Contratará Mais Ninguém

Prosseguindo com a nossa conversa, perguntamos ao Coronel Luiz Renato, se o Bangu tencionava contratar mais algum jogador, além de Maneca, para disputar o campeonato dêste ano, tendo êle nos respondido:

— "O único jogador que o Bangu realmente estava interessado, era o ponteiro Pepe, mas infelizmente não fomos bem sucedidos em nossa tentativa de trazê-lo para o futebol carioca. Fora êste jogador, o Bangu não tenciona contratar mais ninguém".

Finalizando, disse-nos Luiz Renato:

— "O time do Bangu está bem aparelhado, e em condições de levantar o título máximo. Com a conquista de Maneca teremos solução para vários problemas que por ventura venham surgir com o desenrolar do campeonato, pois Maneca atua em tôdas as posições do ataque, além de ser um grande médio apoiador".

ULTIMA HORA
PREÇO DO EXEMPLAR Cr$ 2 CRUZEIROS
ANO VI — Rio de Janeiro, 17-8-55 — N.º 1.58

O Vasco de amanhã desfila garbosamente na pista do Estádio

SportScope

FADEL DISSE QUE NÃO HÁ' ATRASO

Mais uma vez surgiram pela cidade as notícias de que o Flamengo está com o pagamento dos "bichos" atrasado. Falam até que não pagaram nem os prêmios do bi e do tri. Preferimos não dar muito crédito a informações inseguras, porque sabemos virem os desmentidos imediatamente. Entretanto, conversamos com Fadel Fadel que nos disse estar tudo em dia. Acentuou o vice-presidente rubronegro que a turma quer fazer onda. Revelou que já pagou todos os "bichos", inclusive o do último jôgo. Concluiu o dirigente rubronegro que pouco importa o que [illegible]. A realidade dos fatos não pode ser deturpada pelos boatos.

JORGE IBRAHIM E FAMÍLIA NA RECEPÇÃO

Quando chegamos em Belo Horizonte, tivemos uma recepção que nos emocionou. Os mineiros, como sempre, hospitaleiros e gentis, nos cercaram de todo confôrto. Tivemos ainda a grata surprêsa de ver presente ao nosso desembarque o presidente Jorge Ibrahim, sua espôsa e filhos (Luizinho e Mário Jorge) que foram nos esperar e colocaram seus carros à nossa disposição. A família Ibrahim sempre gentil.

RECORDE DE RENDA

Os rubronegros disseram que o Flamengo bateu mais um recorde de renda provando sua popularidade. Jogando em Juiz de Fora, contra o Tupinambás, a arrecadação foi superior a 350 mil cruzeiros, quase 400 mil. Êsse recorde atinge todo Estado de Minas Gerais, inclusive campeonatos regionais de lá, nunca havendo tanto dinheiro assim. E se os homens de Juiz de Fora informaram que a renda foi quase de 400 mil cruzeiros, é porque deve ter ultrapassado. Todos sabem que no interior, enganam-se muito sôbre rendas para lograr a CBD, pagando menor taxa s interestaduais.

SELEÇÃO PERMANENTE

Francisco Côrtes, um jovem mas dinâmico presidente que os montanheses elegeram para a Federação Mineira de Futebol, foi muito cortês para com os cronistas cariocas (o trocadilho, Côrtes-Cortês, é do Rui Pôrto). Conversou conosco sôbre seus planos na direção daquela entidade, revelando ser um renovador de idéias e sistemas de trabalho. É mais um um espírito jovem que surge em benefício das causas esportivas do País. Formará a seleção permanente de Minas, iniciando os amistosos interestaduais com a seleção paulista, pela Taça Amizade. Virá ao Rio acertar jogos com a seleção carioca. Seus planos são revolucionários e de grande alcance para o nível técnico do futebol das alterosas.

ZEZÉ MOREIRA NÃO LÊ JORNAIS

O técnico do Botafogo [illegible] modificar o sistema de jôgo do seu quadro. Pedindo [illegible] sorte para o time. Numa [illegible] de interêsse [illegible] quem procura realizar [illegible] melhor, Zezé Moreira [illegible] que não poderia [illegible] manter com o padrão [illegible] apresentado. Entretanto, [illegible] em numa roda de bate-papo, entre nós, Sen [illegible] Vargas Neto, [illegible] Borges e Dorcevano Ferreira Gomes (Dadá), ele disse que não [illegible] Não quer absolver-se, [illegible] que [illegible] continuará a criticar. Quer trabalhar tranqüilo na reabilitação do time.

O JÔGO DOS CRONISTAS EM MINAS

Não é choradeira, mas o resultado do jôgo entre cariocas e mineiros, no estádio do Independência, cuja derrota nossa foi esmagadora, tem sua explicação. Fomos apenas com onze homens certinhos, sem um reserva sequer. A turma dominou o primeiro tempo, igualou um pouco no segundo e depois todo mundo pregou. Mas como aqui só interessa coisas cariocas, para nos o resultado foi o seguinte: Cariocas 2 e o resto não interessa...

GERALDO E DODÔ EM DEFINITIVO

Jorge Ibrahim, o presidente do América Mineiro, veio comprar os passes de Geraldo e Dodô, que foram cedidos por empréstimo pelo Botafogo. Indo para a Europa, estando com seu time armado, o dirigente da famosa "academia mineira" resolveu vir ao Rio para conversar com os homens de General Severiano. O América Mineiro está em ponto de bala, tendo vencido espetacularmente o Siderúrgica, quarta-feira, em Sabará, onde o Atlético, tetracampeão, perdeu de 4x1, semanas antes. Jorge Ibrahim quer ficar com os dois elementos do Botafogo, em definitivo. Ajustaram plenamente e os botafoguenses não sentem muita falta deles.